PRESENCIA

MATUTINO FUNDADO EL 28 DE MARZO DE 1952

AÑO XXIII - Nº 5.839 - LA PAZ, BOLIVIA, VIERNES 6 DE SEPTIEMBRE DE 1974 - 12 PAGINAS $b. 2.00

planes de desarrollo

Venezuela dispuesta invertir en Bolivia

obierno de Venezuela puesto a efectuar im- s inversiones para la n de proyectos boli- , principalmente ados con los campos de ería, hidrocarburos y ustria. Esta intención muy bien acogida en los nacionales y con el o de concretar acuerdos país una misión de alto residida por el Gral. Alfonso Ravart, tante personal del Jefe do venezolano, Carlos Pérez.

ION DE SIONES

reuniones de las nes de Venezuela y Boli- on inauguradas ayer a por el Ministro de ación, Gral. Juan Lechín presidente de la entación boliviana. de dar la bienvenida a antes y transmitirles el del Gral. Hugo Banzer, que la delegación na "nos trae de parte ran pueblo y de su go- la mano tendida y el confundido con las de Bolivia. La causa de eso y la causa de su me- eidad". al. Lechín dijo que era

Comisiones de los dos países iniciaron ayer reuniones para analizar proyectos

consciente de las duras jornadas de trabajo que aguardaban a los delegados de Venezuela y formuló votos por el éxito de las conversaciones binacionales.

El Gral. Ravart transmitió el saludo del Presidente Pérez mencionó los lazos que unen a Venezuela y Bolivia y el interés de los pueblos americanos de conjuncionar esfuerzos para impulsar el desarrollo de las naciones. Agregó que él y quienes lo acompañan vienen comisionados para conocer las inquietudes bolivianas y conocer también las zonas sobre las que se planea ejecutar proyectos que beneficien al país.

La ceremonia de inauguración se cumplió en el salón de sesiones de Yacimientos Petrolíferos Fiscales Bolivianos y contó con la participación de los Ministros de Agricultura y Asuntos Campesinos, de Transportes y Comunicaciones, de Minería y Metalurgia, de Finanzas, de Energía e Hidrocarburos, Presidente de la Corporación de Desarrollo de las Fuerzas Armadas, del Director del Instituto de Inversiones Extranjeras y de otras autoridades.

La delegación de Venezuela, además del Gral. Ravart esta formada por el Dr. Reynaldo Figueredo, Presidente del Instituto de Comercio Exterior, Dr. Manuel Quijada, Asesor de la Presidencia del Instituto de Comercio Exterior y el Dr. Eduardo Tronconi, alto funcionario del mismo organismo.

AGENDA

Después de la reunión inaugural cumplida en YPFB y del intercambio general de ideas sobre el programa de trabajo y puntos que serán abarcados, los delegados venezolanos se trasladaron al Círculo de la Unión donde sostuvieron una reunión con la Confederación de Empresarios Privados de Bolivia.

La agenda de trabajo que se desarrollará hasta el próximo martes 10 de septiembre señala:

Viernes, Hs. 9.30. Reunión Sector Hidrocarburos; lugar Despacho Presidencia YPFB; Responsable, Ing. Carlos Miranda Pacheco, Director General de Hidrocarburos. Hs. 11 Reunión Sector Energía; Lugar Despacho Presidencia YPFB; Responsable, Cnl. Arsenio Gonzalez, Gerente de Planificación de COFADENA. Hs. 15. Reunión Sector Agro-Industrial; Lugar, Ministerio de Agricultura; Responsable, Subsecretario Boris Marinovic. Hs. 18 Reunión Sector Minero-Siderúrgico; Lugar, Ministerio de Minería y Metalurgia; Responsable, Ing. Joaquín Orias, Asesor de SIDERSA.

Sábado 7. Hs. 8, salida al interior. Lunes 9. Hs. 12.30 Llegada La Paz.

Martes 10. Hs. 10. Reunión de Conclusiones; Lugar Despacho Presidencia YPFB. Hs. 15, Redacción Documento Final (Despacho Ministro de Coordinación). Hs. 17. Entrevista Presidente de la República. Hs. 19 Conferencia de Prensa (Hotel Libertador).

Miércoles 11. Retorno Misión a Venezuela.

CONVERSACIONES.- Una misión venezolana, encabezada por el Gral. Rafael Alfonso Rabard, llegó al país para estudiar los proyectos en que cooperaría el Gobierno de Venezuela. Las reuniones fueron iniciadas ayer y se prolongarán hasta el miércoles de la próxima semana.

La fotografia muestra un aspecto de la primera reunión que fue presidida por el Ministro de Coordinación Gral. Juan Lechin Suárez.

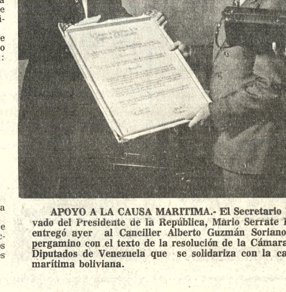

APOYO A LA CAUSA MARITIMA.- El Secretario Privado del Presidente de la República, Mario Serrate Paz, entregó ayer al Canciller Alberto Guzmán Soriano un pergamino con el texto de la resolución de la Cámara de Diputados de Venezuela que se solidariza con la causa marítima boliviana.

Revelan plan comunista para subversión : Chile

IAGO DE CHILE, 5 n plan estratégico atri- Partido Comunista para las fuerzas armadas y r el poder, pública hoy a local como eco de iones del general Pinochet ayer. lida vendrá sobre la una política de masas de lograr la des- ción de las fuerzas y de nuestra capacidad arse a un sector (de expresa un informe al ex senador a Volodia Teitelboim, nte en el exilio. et dijo ayer que las rmadas se incautaron rie de documentos del Comunista en recientes entos, y blandió en su que dijo era uno de esos tos, ante un centenar ponsales extranjeros y as chilenos en una ia de prensa.

que se trataba de un rmado por Teitelboim seudónimo de "Don y que contenía un le la situación actual ríticas a alguno de sus la estrategia para el poder. et no indicó a quién iba l documento, ni cómo tificado Teitelboim on Pedro".

nsa local publicó hoy del presunto informe. ta versión, el Partido a "ha insistido reinte en la necesidad de estrecha con el Par- alista" pero está en lo con la actuación del general de este mo- Carlos Altamirano. istas y socialistas el eje central de la Unidad Popular" que obierno del Presidente Allende, derrocado por res hace un año.

oim se encontraba en cuando se produjo el Altamirano logró huir El secretario General ido Comunista, Luis fue detenido y se halla en un cuartel en las e la capital a la espera cio militar.

ano no tiene una ac- nstante, carece de a política y firmeza ", expresa el informe a Teitelboim. Agrega n que "es un re- rio caro que anda con por todas partes". presunto informe que arse una consolidación izquierdista y buscar sectores de izquierda do Democrata Cris- nayoritario de la a Allende en los tres se gobierno. lida vendrá sobre la na política de masas de lograr la des- ción de las fuerzas y de nuestra capacidad arse a un sector. Está el frente pasa por las rmadas. Se quiere la de un aparato militar o", expresa. os que crearle la si- un ejército acorrala- os que lograr que se el piso (socave) en la nismo tiempo que a la que quitarle la ban- ilena, despojarlos de intento de aparecer riotas o nacionalistas. mostrarlos como son: fascistas, títeres del imperialismo, para lo cual no trepidan en sojuzgar al que debía ser su propio pueblo".

"En resumen, tenemos que trabajar con una mentalidad nueva y una perspectiva nueva, vencer la ingenuidad", afirma la versión.

Todos los partidos que apoyaron a Allende están actualmente proscritos y muchos de sus dirigentes o adherentes están detenidos.

Informe sobre la defensa de derechos humanos en el mundo

VEJEN, Dinamarca, 5 (AP) - Amnistía Internacional pidió hoy que se designe un comisionado de las Naciones Unidas para los Derechos Humanos, con poderes efectivos para investigar en un mundo donde millares de personas yacen en las cárceles, son torturadas, ejecutadas o simplemente desaparecen.

La solicitud para que se establezcan "instrumentos de una conciencia internacional" más poderosos está contenida en un informe anual presentado en la inauguración de la sesión del Consejo de la Organización Internacional de Derechos Humanos, que representa a 38.000 miembros de 57 países.

El informe de 88 páginas dice que la organización, con sede en Londres, se ocupa actualmente de los casos de 3.640 presos políticos en todo el mundo.

El documento de Amnistí una organización independiente que defiende los derechos de los prisioneros en el mundo, dice que el año pasado hubo un aumento neto de 900 detenidos.

Sin embargo, destaca que en el mismo período fueron liberados 1.000 prisioneros por cuya suerte se preocupó.

Por primera vez, la organización invitó a un delegado de la Unión Soviética, país que, según el informe, tiene el más alto número de prisioneros -400- "adoptados" por Amnistía.

Fuentes de la conferencia dijeron que durante la reunión se consideraría la solicitud de revisión de un grupo de derechos humanos soviético que se hace llamar "Grupo 73". Pero agregaron que el delegado que ese grupo había designado para asistir a la reunión, tenía dificultades para obtener permiso para salir de la Unión Soviética.

Se espera que la reunión conozca también una propuesta de un grupo de médicos para tratar de definir un conjunto de métodos simples para demostrar cuándo un prisionero ha sido torturado, incluso si no tiene marcas visibles en el cuerpo.

Aumento de precios motiva preocupación en Venezuela

CARACAS, 5 (AP).- La realidad venezolana fue calificada hoy por el Presidente Carlos Andrés Perez como "dramática y empobrecedora" al anunciar los aumentos de precios a varios productos agrícolas y subsidios a otros como parte del "reordenamiento" de la política económica de esta rica nación petrolera.

El Presidente Pérez anunció esta noche que el gobierno tendrá que pagar este año 240.8 millones de dólares para subsidios para exportaciones de solamente cinco de los productos agropecuarios esenciales en la dieta de los venezolanos.

El gobierno centro izquierdista, que lleva casi seis meses en el poder, anuncio hoy una serie de medidas para "proteger a los consumidores" impulsar el desarrollo agrícola e industrial y promover la construcción de viviendas para las clases medias.

Recordó que este año será nacionalizada la industria del hierro y que continúa el proceso "complejo" de la nacionalización del petróleo que es en un 99 por ciento la fuente de ingresos de divisas extranjeras.

Al refutar las críticas por los préstamos hechos por Venezuela a distintos organismos mundiales financieros, explicó que esa medida tiende a buscar el fortalecimiento de las reservas económicas de la nación para evitar cualquier eventualidad al asumir el control total de la inmensa industria petrolera.

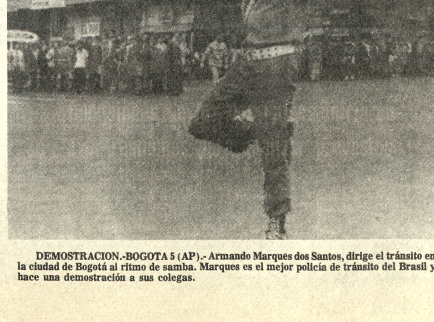

DEMOSTRACION.-BOGOTA 5 (AP).- Armando Marques dos Santos, dirige el tránsito en la ciudad de Bogotá al ritmo de samba. Marques es el mejor policía de tránsito del Brasil y hace una demostración a sus colegas.

Amenazas contra vida de legisladores argentinos

..BUENOS AIRES, 5 (AP) - Una organización terrorista de derecha amenazó con "ejecutar donde se los encuentre" a diez legisladores de tendencia izquierdista a quienes acusa de "infame traición a la patria", afirmó un miembro del congreso.

Uno de los amenazados, el diputado Héctor Sandler, denunció anoche el hecho en una sesión de la cámara baja. Identificó al grupo clandestino como "acción argentina antiimperialista (AAA), misteriosa organización que el año pasado se atribuyó un atentado contra la vida del senador Hipólito Solari Yrigoyen, del sector izquierdista de la Unión Cívica Radical (UCR). Una bomba estalló cuando el senador Solari Yrigoyen intentó poner en marcha su automóvil y le causó graves heridas de las que aún se repone. Sandler dijo que en la nueva amenaza, el grupo "AAA" advierte a Solari Yrigoyen: "Esta vez no fallaremos".

Los legisladores amenazados pertenecen a la UCR, al Partido Comunista, a la Juventud Peronista de Izquierda, al Partido Intransigente y al pequeño Partido Unión del Pueblo Adelante (UDELPA), del cual es jefe Sandler.

El 31 de julio un comando terrorista de derecha asesinó en pleno centro de Buenos Aires al diputado peronista de izquierda Rodolfo Ortega Peña.

Entretanto, se informó hoy de nuevos episodios en la ola de violencia que afecta en forma constante al país. En San Justo, a 15 kilómetros al oeste de Buenos Aires, un puesto policial fue ametrallado hoy por desconocidos, presumiblemente guerrilleros, que viajaban en un automóvil. No hubo heridos.

Se informó también que un comando guerrillero se apoderó hoy de cinco automóviles estacionados en un garaje en la localidad de Ramos Mejía, próxima a San Justo, luego de dominar al sereno. La policía informó que presumía que se trataba de miembros del proscripto Ejército Revolucionario del Pueblo (ERP), de ultra-izquierda.

En Rosario, a 300 kilómetros al norte, los organismos de seguridad seguían investigando el asesinato del oficial de policía Rubén San Juan, perpetrado ayer por terroristas. San Juan había sido acusado, junto con otros policías y militares, de integrar un comando parapolicial dedicado a combatir por métodos "expeditivos" a la guerrilla izquierdista.

Una comisión de la legislatura de Santa Fe acusó a San Juan de haber estado involucrado en la muerte del estudiante Angel Brandazza, de 23 años, ocurrida en 1972. Brandazza pertenecía al ERP y aparentemente expiró cuando era sometido a torturas, según dijeron sus familiares.

Ayer la explosión de una bomba causó grandes daños en el edificio donde vive la decana de la Facultad de Filosofía y Letras, Adriana Puiggros, vinculada a la izquierda peronista. No hubo heridos, pero el estallido provocó gran alarma entre los ocupantes del edificio, que fue desalojado temporariamente por la policía.

EE.UU. reconoció a Alemania Oriental

BERLIN 5 (AP).- Un esfuerzo comunista de un cuarto de siglo para lograr la aceptación de Alemania Oriental como nación soberana registró su mayor éxito con el reconocimiento diplomático por parte de los Estados Unidos.

Estados Unidos es desde ayer el país número 111 que reconoce a Alemania Oriental, que tiene ya relaciones normales con la mayoría de los países de Europa Occidental. Además, tanto Alemania Oriental como la Occidental son miembros de las Naciones Unidas desde el año pasado.

Alemania Occidental no ha dado aún pleno reconocimiento a la Oriental, e insiste en el criterio de que ambas son aún parte de una sola nación. La división de Alemania es un legado de la Segunda Guerra Mundial, cuando la Unión Soviética ocupó el sector oriental, mientras que los aliados ocuparon la parte occidental.

Alemania Oriental nació en 1949, como respuesta a la creación por los aliados, unos meses antes, de Alemania Occidental.

El año precedente la Unión Soviética trató de incorporar toda la dividida ciudad de Berlín a Alemania Oriental, y montó un bloqueo terrestre al sector oriental de la ciudad. Pero los aliados frustraron el intento con un puente aéreo que anuló los efectos del bloqueo.

En 1961, con el afán de detener el éxodo a occidente de sus habitantes, en especial las más capacitadas los comunistas levantaron el muro de Berlín y dividieron la ciudad en dos sectores.

Alemania Oriental, o República Democrática Alemana, tiene 17 millones de habitantes. Antes de la guerra era esencialmente agrícola y su industria pesada era mínima. Pero hoy es considerada la novena nación industrial más importante del mundo. Desarrolla nuevas industrias de hierro, puertos y astilleros, y ha alcanzado un alto nivel en la tecnología de computadores.

Es el principal productor mundial de carbón de lignita, y en su territorio está la terminal de un oleoducto soviético que abastece a Europa Oriental y Central.

Pese al rápido crecimiento de su industria la mayor parte de país mantiene su ambiente rural de antes de la guerra, muchos alemanes orientales aún viven en tranquilos paisajes campestres de lagos, arroyos y bosque, y viejas aldeas y villas.

El poder político lo ejerce el Partido Socialista unido de Alemania, o Partido Comunista. Partidos menores están también representados en el volkskammer, el parlamento unicameral del país pero los comunistas controlan la selección de los candidatos de esos partidos.

El jefe del Partido Comunista es Erich Honecker quien ascendió al poder en 1971 cuando debido a las presiones sovieticas y su pobre estado de salud debió retirarse a segundo plano Walter Ulbricht, fallecido hace un año.

Ulbricht comunista de línea dura fue víctima del deseo soviético de mejorar las relaciones con occidente, Mientras tanto, Villy Brandt, el canciller social demócrata de Alemania Occidental, estaba llevando adelante su "ostpolitik" o política de distensión con los países comunistas del este de Europa. A los aliados occidentales y la Unión Soviética Cooperaron en un nuevo trato de Berib que puso fin a gran parte de las intervenciones comunistas en Berlín ocidental, y llamó el camino para otro tratado, suscrito en diciembre de 1972 que mejoró notablemente las relaciones entre las dos alemanias.

Aún subsisten desacuerdos entre ambas alemanias, la mayoría de ellos en relación con Berlín.

Los comunistas aún impugnan los vínculos de Berlín Occidental con Alemania Occidental, y hostigan el tránsito hacia la ciudad cuando Bonn ocasionalmente reitera sus reclamaciones Los derechos de los berlineses occidentales a visitar el sector oriental, basados en el tratado de 1972 han sido radicalmente reducidos cuando los comunistas doblaron el pago para cada visitante.

El muro de Berlín sigue siendo fuente de discordia, y los occidentales aún expresan su ira porque los guardias comunistas balean a la gente que trata de cruzar.

Brasil fabricará vacunas para combatir meningitis

.SAO PAULO, 5 (AP)- El Presidente Ernesto Geisel autorizó la creación de una compañía franco-brasileña que fabricará vacunas para combatir la epidemia de meningitis bacterial que afecta al país desde hace dos meses.

El general Geisel dio la autorización mientras en Sao Paulo crece por días el número de hospitalizaciones y muertes y alcanza sus cifras más altas desde que la mortífera epidemia brotó en esta ciudad, el primero de julio.

El Ministerio de Salubridad dijo que en las 24 horas previas, quince personas murieron a consecuencia de la enfermedad y 206 fueron ingresadas en hospitales. Más de 2.100 personas estaban anoche en 26 unidades aisladas esparcidas por esta ciudad de 6.7 millones de habitantes.

El número de víctimas en las nueve semanas de epidemia en esta ciudad es de casi 600.

Tras la reunión entre Geisel y el ministro de salubridad, Paulo Almeida Machado, aquél llamó a los periodistas para darles "buenas noticias acerca de la lucha contra la meningitis en Brasil".

Machado negoció personalmente con Charles Merreiux, de los Laboratorios Merrieux de Lyon, Francia, la importación de técnicas francesas que permitan fabricar aquí vacunas contra la meningitis "Tipo A".

Machado declaró en Francia que tenía la esperanza de que el gobierno brasileño pudiese vacunar a 60 millones de ciudadanos antes del probable brote del año próximo.

Brasil y Merrieux se dividirán en un 51 y un 49 por ciento, respectivamente, la propiedad de la compañía de producción y distribución de vacunas, que tendrá sede en Brasil. Las instalaciones ya existentes de los laboratorios Oswaldo Cruz y Butantan serán usadas para fabricar las vacunas, nunca probadas en medio de una epidemia.

Brasil ha sido afectado por meningitis del "Tipo A" y el "Tipo C", que están causando la muerte a un número sin precedente de personas. En julio, el número diario de muertes era de diez o doce y ayer llegó la cifra a quince.

Los esfuerzos concertados del ministerio de salubridad para vacunar a más de 100.000 escolares no han logrado detener la propagación de la enfermedad, que puede causar daños cerebrales permanentes o la muerte a personas sin sistemas de defensa naturales o artificiales.

Propungan creación de fuerza de rompehuelgas en Inglaterra

..LONDRES, 5 (AP) - Un grupo de hombres de negocios y políticos derechistas pidió hoy la creación de una fuerza voluntaria de rompehuelgas para impedir el caos industrial en Gran Bretaña en el caso de una huelga obrera nacional.

El llamamiento aparece en un volante editado por el club del lunes como parte de una campaña que sostiene que Gran Bretaña es puesta en peligro por izquierdistas militantes.

"Muchos sectores de la ultraizquierda, dedicados al derrocamiento revolucionario del gobierno y el sistema social con métodos que incluyen el uso de la violencia, están ahora dedicados a explotar hasta el fin las actuales tensiones industriales, económicas y sociales", dice la octavilla.

"La acción industrial implacable por parte de los sindicatos puede conducir a un país industrial avanzado al borde de la parálisis total", agrega. "Tenemos que suponer situaciones en que sindicatos militantes organicen huelgas políticas en industrias básicas. Deben hacerse desde ahora preparativos para mantener abastecimientos esenciales, como se hizo durante la huelga general de 1926".

Tras recordar la huelga del carbón del invierno pasado y los consecuentes cortes de la energía eléctrica ordenados por el gobierno, el volante insta a almacenar carbón y a entrenar tropas en el manejo de las plantas eléctricas, el transporte de abastecimientos esenciales y el sabotaje de combate.

Se pronuncia también en favor de reclutamiento policíaco en masa, anticipando la posibilidad de descalabro en el mantenimiento del orden.

Hace dos días, la Revista del Club del Lunes publicó un artículo supuestamente escrito por un oficial del ejército que atacó al gobierno laborista y dijo que los comandantes de las fuerzas armadas podrían desafiarlo. Se cree que el club publicará en breve otro panfleto pidiendo que se hagan preparativos antiterroristas.

La deteriorada situación económica de Gran Bretaña y la incapacidad tanto del Partido Conservador como del Laborista de resolverla han provocado la aparición de una serie de organizaciones derechistas, muchas encabezadas por ex oficiales del ejército y casi todas, se cree, financiadas por grandes intereses de negocios.

Pero dando un mentís a las advertencias de inminentes conflictos laborales, los representantes de diez millones de sindicalizados votaron ayer en favor de la proposición del Primer Ministro Harold Wilson, consistente en que las demandas de aumento salarial sirvan sólo para compensar aumentos en el costo de la vida.

Al aprobar el "contrato social" de Wilson, la conferencia anual de sindicatos aumentó las posibilidades laboristas de ganar la mayoría en la Cámara de los Comunes en las elecciones generales que se cree convocará Wilson para el mes próximo.

Cancilleres de ocho países se reunirán en Buenos Aires

..BUENOS AIRES, 5 (AFP) - Las reuniones que los cancilleres de ocho países latinoamericanos mantendrán en Buenos Aires la semana próxima para programar las celebraciones del sesquicentenario de la batalla de Ayacucho, persiguen en realidad un fin eminentemente político, afirmaron hoy observadores de esta capital.

Durante tres días, a partir del 9 de setiembre, los ministros de Relaciones Exteriores de Bolivia, Colombia, Chile, Ecuador, Panamá, Perú, Venezuela y Argentina deliberarán en su calidad de miembros de la comisión mixta encargada de coordinar los actos del sesquicentenario de las batallas de Ayacucho y Junín, que pusieron término a la dominación española en esta parte del continente.

Los observadores estiman sin embargo que dichas reuniones conducirán inevitablemente hacia una reafirmación de la independencia económica de los países de la región, como corolario algo tardío del proceso de emancipación política iniciado en 1810.

Esta reunión, que será presidida por el titular de la comisión, el Primer Ministro peruano, General Edgardo Mercado Jarrín, será la tercera que celebrará este organismo. La primera tuvo lugar en Lima y la segunda en Caracas.

Preocupación en Oruro por posibilidad de inundaciones

ORURO, 5 (PRESENCIA) - Los daños y las futuras consecuencias que pueden acarrear en el futuro, de continuar las inundaciones provocadas por los desbordes del río Desaguadero, serán evaluados por una comisión de técnicos que enviará en fecha próxima el gobierno.

A la referida comisión se adjuntarán técnicos de la Corporación de Desarrollo de Oruro, de acuerdo a lo informado a la prensa por el Presidente de esa entidad, coronel Antonio Obando, a su retorno de La Paz.

El problema de las inundaciones de grandes sectores del altiplano orureño, tanto por las precipitaciones pluviales, como por los rebalses de la corriente del Desaguadero, son motivo de preocupación de las autoridades departamentales, particularmente de la Corporación.

A consecuencia de dichos desbordes y las lluvias extensas regiones del occidente de Oruro, sufrieron este año daños materiales de consideración y estuvieron aislados por la ruptura de las vías de comunicación.

La proximidad de la temporada de lluvias inquieta por igual a autoridades y habitantes de los lugares afectados, ante el temor de que nuevamente se produzcan esos desastres.

La Corporación de Desarrollo de Oruro, recientemente, en el planteamiento que hizo al Gobierno de los problemas departamentales que requieren urgente solución, citó con carácter prioritario el referente a las inundaciones.

Se espera que con la presencia de la comisión que enviará el Gobierno, posiblemente en el curso de la presente semana, y la intervención de los técnicos de CORDEOR, se pueda encontrar alguna solución adecuada.

Se solucionó conflicto en la Caja de Choferes

ORURO, 5 (PRESENCIA) - En el curso de la presente semana, es posible que se paguen los incrementos económicos de Enero a Julio del presente año, a los trabajadores de la Caja de Seguro Social de Choferes, con lo que desaparecerá automáticamente el estado de emergencia decretado por dichos funcionarios en escala nacional.

Al dar la información, el Secretario Ejecutivo del Sindicato Técnico-Administrativo de Oruro, David Delgadillo, exteriorizó su complacencia por que las gestiones realizadas ante los personeros de la Caja de Seguro Social de Choferes, reclamando esos incrementos salariales hayan sido atendidos sin necesidad de llegar a una situación conflictiva.

Delgadillo agregó que recibió de los dirigentes del Comité ad-hoc de la Federación de Empleados de la Caja de Seguro Social de Choferes, con sede en La Paz, un telegrama comunicando que los trámites tuvieron éxito. Según una resolución adoptada en Oruro, durante el Primer Ampliado Nacional de Representantes sindicales de la mencionada Caja, de no arreglarse satisfactoriamente la solicitud de incrementos salariales los trabajadores de la entidad, en escala nacional, entraban en paro de labores, a partir del pasado lunes.

CONGRESO

Delgadillo también informó que recibió la convocatoria para el Congreso Nacional de esos sectores de trabajadores, a efectuarse a partir del 14 de este mes en Cochabamba. Señaló que el jueves se procederá a la elección del delegado de base que acompañará al Secretario Ejecutivo del Sindicato de Oruro a la referida reunión.

Médico orureño fue objeto de una distinción

ORURO, 5 (PRESENCIA) - El doctor Said Campos, médico neurólogo de los hospitales de la Empresa Minera Catavi, el pasado fin de semana recibió, como prueba de gratitud y testimonio a su competencia profesional, una artística plaqueta que le fue entregada por el dirigente del Comité de Defensa de los Intereses de Oruro, Hipólito Vargas Velarde.

El acto fue preparado aunque extraoficialmente, por el Comité de Defensa de los Intereses de Oruro y Vargas Velarde. Asistieron colegas del doctor Campos, algunos magistrados de la Corte Superior del Distrito y varios invitados. El doctor Campos efectuó una delicada operación quirúrgica en la persona del referido dirigente del Comité. Tanto esa institución cívica como Vargas Velarde, relievaron la capacidad profesional y humana del doctor Campos.

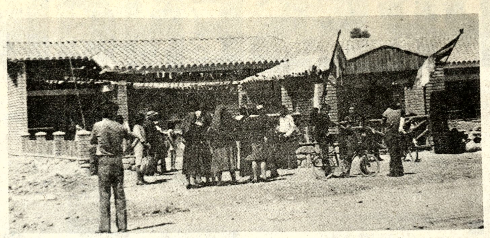

INSTALACION.- En una casa cedida por la Cooperativa Madre y Maestra de Tarija, fueron instaladas las religiosas españolas de la Congregación de Hermanas Adoratrices de la Preciosa Sangre de Cristo que colaborarán en las tareas de esa institución de servicio.

Una congregación religiosa de enfermeras se instaló en Tarija

TARIJA, 5 (PRESENCIA) - Las "Hermanas Adoratrices de la Preciosa Sangre de Cristo", a petición formulada por la Cooperativa Multiactiva "Madre y Maestra" Limitada, que preside el Padre Bartolomé Attard, ha establecido una casa en el nuevo barrio Juan XXIII de esta ciudad, donde se propone crear un importante centro de asistencia social al servicio de los miembros de la Cooperativa y de las personas de escasos recursos económicos.

Las hermanas que acaban de instalarse en Tarija, en un inmueble de reciente construcción proporcionado por la Cooperativa, son enfermeras tituladas. Con motivo de la fundación de esta casa, hicieron saber que atenderán las necesidades espirituales de los vecinos del Barrio Juan XXIII y los problemas de salud de los socios de "Madre y Maestra" que actualmente son más de diez mil.

La inauguración de la casa estuvo precedida de una misa celebrada por el Excmo. Obispo de esta Diócesis, Monseñor Juan Niccolai ofm., quién bendijo las nuevas instalaciones y dependencias. Estos actos contaron con la presencia de los vecinos del Barrio que exteriorizaron complacencia y alegría por la llegada de estas religiosas de origen español, quienes han iniciado una benéfica labor, a través de la cuál han ganado ya el aprecio y reconocimiento de la colectividad.

Escuelas de Oruro cuentan con los bancos necesarios

ORURO, 5 (PRESENCIA).- Por el momento, las necesidades de bancos escolares de las escuelas de esta capital han sido satisfechas adecuadamente, según el Director de Relaciones Públicas de la Prefectura del Departamento, Omar Torres Reque.

Una veintena de establecimientos educacionales, durante toda la semana anterior, recibieron bancos bipersonales, en cantidades que fluctuaron entre 20 y 10, como premio, por parte de la Prefectura, por la buena presentación de los carros alegóricos con los que participaron en el desfile nocturno del pasado 5 de Agosto, como homenaje a la Efemérides Nacional.

Los pupitres son parte de la Campaña de los Diez Mil Bancos Escolares, emprendida por la Primera Autoridad del Departamento, Víctor Hugo Méndez, quien, al hacer entrega personal de esos muebles a las escuelas beneficiadas, recalcó que fueron construídos sin apelar absolutamente para nada, a los recursos del Estado, sino empleando fondos donados por entidades y personas particulares, "como patriótica adhesión a la Campaña y muestra de amistad al Prefecto de parte de sus amigos".

Omar Torres Reque explicó que, hasta la fecha, en la elaboración de bancos se ha gastado una suma superior a los 600.000 pesos bolivianos. Agregó que, una vez satisfechas las más premiosas necesidades de bancos de los establecimientos escolares de la ciudad, se atenderá con carácter prioritario a las escuelas campesinas.

Torres Reque añadió que en la entrega de bancos a las escuelas se está utilizando, con muy buen resultado, una modalidad que consiste en obsequiar determinada cantidad de pupitres, pero con el compromiso de los padres de familia, personas o entidades allegadas al establecimiento beneficiado, de aportar con otra cantidad igual.

Estudiantes analizan ley de universidades

COCHABAMBA, 5 (PRESENCIA) - Con objeto de introducir importantes modificaciones en la actual estructura académica, pedagógica y administrativa en la Universidad de San Simón, se inició un seminario interno en la carrera de Derecho.

Este seminario ha sido tomado como piloto para las demás carreras y los estudiantes, bajo la dirección de su Centro, iniciaron deliberaciones a través de cuatro comisiones, integradas por delegados de cuatrimestres.

Las comisiones de Asuntos Pedagógicos, Académicos, Administrativos, y de Coordinación, analizarán ampliamente las inconveniencias de la nueva aplicación de la ley Fundamental de la Universidad, "debido a falta de conocimiento por parte de autoridades y docentes, en esta casa de estudios".

Se hará por otra parte una evaluación de la reforma universitaria, a fin de enmendar errores e interpretaciones de la actual estructura de la Universidad. Las plenarias, a cargo de las cuatro comisiones, se realizan con el fin de dar mayor participación a todos los estudiantes de la carrera.

El seminario se cumplirá durante toda la semana, sujeto a rol especial de deliberaciones. Se cuenta con la autorización del rectorado y a su conclusión se plantearán modificaciones al esquema imperante, que a juicio de los directivos del centro de estudiantes, constituyen "puntos irremediablemente revisables".

Los planteamientos serán fundamentados debidamente, por cuanto el seminario analizará estos temas.

FSB de Tarija apoya a su jefe Mario Gutiérrez

TARIJA, 5 (PRESENCIA) - Jaime Colodro Velasco, Jefe Regional de Falange Socialista Boliviana en Tarija, informó que la militancia de su partido apoya por unanimidad la proclamación de la candidatura de Mario Gutiérrez Gutiérrez, para la Presidencia de la República.

Colodro Velasco, afirmó que este sentir de los falangistas de esta capital era compartido y apoyado por las organizaciones de FSB de todas las provincias, afirmando que comprobó este criterio en la gira que recientemente realizó a localidades tarijeñas.

CONTINUA.- Al haberse impuesto los votos blancos que propiciaron sus parciales en la elección sindical de Siglo XX, Gilberto Bernal sigue a la cabeza de los trabajadores de ese distrito.

Deficiente el servicio de comunicaciones en Potosí

POTOSI, 5 (PRESENCIA) - Serias deficiencias confronta en esta capital el servicio de comunicaciones al interior, según quejas permanentes de los usuarios.

Tanto el servicio de ENTEL como de SERVAL, confrontan dificultades y los potosinos casi diariamente tropiezan con problemas técnicos.

De acuerdo a las informaciones recogidas, SERVAL, desde su central, no merece la atención del caso en Potosí y frecuentemente hay problemas en lámparas, cortes de luz, etc.

En cuanto a ENTEL, el servicio podría mejorar, pero los usuarios no merecen la atención técnica adecuada.

Ante esas dificultades, el servicio de micro-ondas se hace imperioso en Potosí, sostienen autoridades e instituciones regionales.

NUEVO
TE HEPATICO AMANCAY EN BOLSITAS

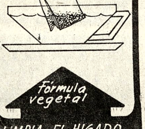

Fórmula vegetal
LIMPIA EL HIGADO LA VESICULA BILIAR Y LAS MANCHAS DE LA CARA

prendas para bebés
B.V.D.®
ARTICULOS DEPORTIVOS

Sucre

Elapas suscribió contrato de provisión de materiales

SUCRE, 5 (PRESENCIA).- La Empresa Local de Aguas Potables y Alcantarillado de Sucre suscribió el contrato para la provisión de materiales con destino a la renovación de la red de agua en el casco viejo de la ciudad.

Con la asistencia del Directorio y personeros de la Junta de Licitaciones de ELAPAS, fue firmado el documento con Vidriería Venecia y Santa Cruz Limitada, proveedoras de tubería metálica y accesorios por un monto total de $b. 7.190.738,82.

El Comité de Desarrollo y Obras Públicas de Chuquisaca otorgó financiamiento por $b. 4,062.933,24 y el saldo de $b. 3,127.805,58 por PADES.

Se informó que la entrega de los suministros debe producirse entre los 180 a 270 días de suscrito el convenio que, según expresaron fuentes de ELAPAS, cierran un capítulo de largos trámites y demoras, primero para obtener financiamiento y luego a raíz de la modificación de precios en las propuestas.

La renovación de la red ha sido calificada de prioridad, sobre todo por que la ac[...] "fugas de agua" [...] pierde un alto porc[...] quido que recibe tr[...] la planta de El Ro[...]

CONVENIO.- Miembros de las firmas Santa [...] Vidriería Venecia, suscriben el contrato para pr[...] materiales a la empresa de aguas potables de S[...]

INDEPENDENCIA DO BRASI[L]

O Embaixador do Brasil convida tod[os os] brasileiros residentes em La Paz ou [de] passagem por esta cidade a tomar par[te] nos seguintes atos comemorativos da [In]dependencia do Brasil, a serem realizad[os] no dia 7 do corrente;

10:00-Missa comemorativa da Indepe[n]dencia do Brasil na Igreja de S[ão] Miguel, no final da Avenida Ballivia[n] (Calacoto).

11:00-Homenagem ao Patriarca da Ind[e]pendencia, mediante a deposiç[ão] duma coroa de flores aos pés de s[ua] estátua, situada perto da mencion[ada] da Igreja.

Antecipadamente, o Embaixador [do] Brasil agradece a participação de se[us] compatriotas.

DIPLOMATICO PRECISA EN ALQUILER

Departamento de lujo con tres dormitorios, dependencias, garaje, completamente amoblado en edificio de apartamentos: zonas de Sopocachi o Centro.

Ref.: Tel. 25463, 58676 Hrs. de oficina.

URGENTE

Se precisan albañiles contratistas para cámaras de inspección.

Ref. Empresa Constructora Bartos y Cía. Obra entubamiento río Choqueyapu. Telf. 22170.

COMITE ORGANIZADOR DE LOS VIII JUEGOS DEPORTIVOS BOLIVARIANOS

ABOGADO

El Comité Organizador de los VIII Juegos Deportivos Bolivarianos necesita los servicios de un PROFESIONAL ABOGADO.

REQUISITOS:

1).- Título de Abogado en Provisión Nacional.
2).- Certificados que acrediten ejercicio de la Profesión de Abogado por lo menos 5 años.
3).- Certificados que abonen buena conducta y moral intachable.

Desarrollará sus actividades profesionales de 9 a 12 y de 14 a 18 p.m. es decir, a tiempo completo y dedicación total.

Haber mensual de SEIS MIL PESOS BOLIVIANOS ($b. 6.000.-)

Las solicitudes serán dirigidas a Secretario General - del Comité adjuntando Curriculum Vitae, hasta el día 6 de septiembre del presente año, a horas 18.00 p.m. en sus oficinas del Edificio "Cosmos" piso 9°.

Dr. Carlos Terrazas Torres
Secretario General

Centro Interamericano de Comercialización de la OEA
División de Fomento a las Exportaciones "FOMEX"
del Banco Central de Bolivia
Corporación de Desarrollo de Cochabamba "CORDECO"

INVITACION AL TERCER CURSO INTENSIVO DE COMERCIALIZACION INTERNACIONAL

OBJETIVO DEL CURSO.

Proporcionar al participante una visión de tipo macroeconómico, que le permita situar correctamente los tópicos siguientes dentro de sus reales perspectivas.

-Ofrecer una visión general de las áreas de comercialización y de gerencias de comercialización.

-Proporcionar adiestramiento básico en las técnicas y métodos de comercialización internacional en general y en las técnicas de exportación en particular.

-Despertar, fomentar y fortalecer la conciencia exportadora entre las empresas e instituciones que puedan competir con sus productos o servicios en los mercados externos, o que puedan contribuir con su acción a alcanzar este fin.

-Capacitar a los participantes para desarrollar estrategias competitivas que permitan introducir los productos nacionales en los mercados externos.

-Familiarizar a los participantes con algunas de las instituciones, regulaciones y mecanismos nacionales e internacionales que puedan utilizar para facilitar los esfuerzos de exportación.

METODOLOGIA Y PROGRAMA.

Para la mejor ejecución del programa, se han reunido los más eficientes y modernos métodos de enseñanza y adiestramiento empresarial, los cuales serán transmitidos por expertos profesores del CICOM y técnicos nacionales.

El contenido del programa es eminentemente práctico y de aplicabilidad inmediata enfocando los temas más importantes en las áreas de comercialización nacional e internacional. Su orientación formativa es del tipo gerencial centrada en la toma de decisiones. El programa combina los siguientes métodos:

Clases activas; discusión de "Casos" o situaciones acaecidas en empresas o instituciones reales; estudio y selección de problemas reales en exportaciones y elaboración de un proyecto de investigación.

MATERIAL DIDACTICO

El material didáctico a ser utilizado durante el curso será distribuido a todos los participantes en forma gratuita a la iniciación del mismo.

REQUISITOS PARA PARTICIPANTES.

a) Ser patrocinado por institución o empresa pública o privada, que tenga relación con el sistema de comercialización local o nacional.

b) Los interesados deberán presentar carta, solicitando su participación y adjuntando curriculum vitae.

c) Desempeño en puestos de jerarquía, de preferencia, con capacidad de tomar decisiones en materia de exportaciones.

d) Compromiso formal de dedicación exclusiva al curso y a las actividades que se le señalen, durante el tiempo que dure el programa.

e) Las empresas patrocinadoras se harán cargo de pasajes y viáticos de los participantes del interior.

DURACION DEL CURSO

El curso se desarrollará intensivamente entre el 30 de septiembre y 18 de octubre, habiéndose programado sesiones diarias de 4 1/2 horas en promedio.

LUGAR.

El curso se efectuará en la ciudad de Cochabamba.

INSCRIPCIONES.

Las inscripciones de participantes se encuentran abiertas a partir de la fecha, hasta el 28 de septiembre en:

División de Fomento a las Exportaciones-FOMEX - del BANCO CENTRAL DE BOLIVIA, calle Ayacucho N° 277. Telf.: 25986 Casilla N° 5947 La Paz.

Corporación de Desarrollo de Cochabamba CORDECO-Cochabamba.

Oficina Técnica Regional del BANCO CENTRAL DE BOLIVIA. Calle Jordán N° 3712 Casilla N° 529 Cochabamba.

Oficina Técnica Regional del BANCO CENTRAL DE BOLIVIA. Santa Cruz, calle Beni N° 169.

La Paz, 2 de septiembre de 1974.

Guía Profesional

Médicos

Dra. SONIA OCAMPO DE BALLESTEROS GINECOLOGIA
Obstetricia. Estudios universitarios Brasil Especialización CENTRO MEDICO NACIONAL MEXICO.
Consultorio Edificio Asbún nuevo Yanacocha esquina Mercado 1er. piso 106 Tel. 20062 - 43429 Horas 14 - 17.

TRAUMATOLOGO - ORTOPEDISTA - ESPECIALIZACION: BRASIL, EUROPA.
DR. CARLOS MUÑOZ A.
Atiende niños y adultos. Fracturas - Rayos X - Deformidades de nacimiento. Mano, heridas, cicatrices.
CONSULTORIO
Ayacucho 208, quinto piso de 14 a 19 horas.
Sábados de 9 a 12: teléfonos 52265 domicilio 43075 - 20461.

Dr. RUBEN CASTELLANOS ROJAS
Médico de Niños
(Clínica Universitaria de Roma)
Consultorio: Edificio Petrolero 2°. piso. De 14-16 horas. Teléfono 50461. Domicilio: Rosendo Gutiérrez 628, teléfono 54413. Atención de Urgencias.

Dr. med. AUGUSTO CAMACHO LOPEZ
Ortopedia - Traumatología Rehabilitación
Especialización en Alemania - España
Cirugía endoprotésica de cadera, rodilla, codo. Fracturas y Luxaciones en general. Malformaciones de columna vertebral. Tumores óseos. Luxación congénita de cadera, deformidades óseas en niños. Cirugía de mano. Tratamiento de manos reumáticas.
Consultas: lunes a viernes, Horas: 15 a 18.30
Consultorio: Edificio "Saenz" Av. Camacho 1377, 4°. piso (ascensor) Telf. 53975 Telf. domicilio: 41413.
man spricht deutsch

DR. JOSE GUTIERREZ MICHEL
Especialización México - Brasil. Traumatología. Cirugía Plástica - Defectos en labios, nariz, arrugas, cicatrices, cirugía de maxilares, abdomen flácido, mama, acné, etc. 17 a 19, edificio Alameda 1er piso. Teléfono 50820 domicilio 27890. Consultas por correo enviar $b. 50 giro postal.

DR. JORGE LIENDO GINECOLOGO
Especialidad Universidad de México, Prenatal, partos, Hemorragias. Esterilidad. CANCER.
Consultorio: Ayacucho Cine Scala 7°. piso, consultas 15 a 19 hs. Teléfono Const. 56695.

Dra. RUTH MALDONADO BALLON
Ginecología - Obstetricia
Cirugía. Tumores mamarios. Hemorragias. Esterilidad. Flujos vaginales anormales. Prenatal. Partos. Planificación familiar. CONSULTORIO: Mariscal Santa Cruz 1322 Tel. 50040. Tardes: 13.30 - 17.00 Domicilio: Tel. 54564.

Dr. FAUSTO SALINAS RUIZ
Médico de Niños
Consultorio: Cañada Strongest 1854 (a media cuadra de Plaza Franz Tamayo) Teléfono 54148. Domicilio: Edificio Ingavi Dpto. 12-A. Teléfono 54099.

DR. ALBERTO MARIACA MEDICO CIRUJANO
Medicina interna. Esp. Gastroenterología, estómago, intestinos, apéndice, hígado, vesícula biliar, páncreas, etc. Transtornos de la nutrición.
Consultorio Plaza Venezuela 3er. piso (Edificio Sobima) Altos O.K. de horas 14 a 17.
Teléfonos: Consultorio 20837 - Domicilio 23832.

DR. RIGOBERTO MENA M.
Odontólogo especialista. Catedrático Cirugía Bucal UMSA. Cirugía - Prótesis - Rayos X, complicaciones de la extracción dentaria. Cirugía de los terceros molares. Fracturas y traumatismos de los maxilares. Tumores y mal formaciones maxilares.
Consultorio: Av. Camacho esquina Loayza Edificio Saenz 6° piso oficina N° 5, casilla 2307. Teléfonos: Consultorio 27636, Domicilio 42706.

DR. ANIBAL RIVERO DELFIN MEDICO DE NIÑOS
Especializado en Londres Santiago de Chile - U.S.A.
Consultorio: Av. 16 de Julio 1456, Edif. Sobima 3er. piso. Teléfono 55742.
Domicilio Urbanización San Miguel J-26-Teléfono 83629. Casilla 3601.

DR. GUILLERMO SUAREZ TEJADA
CIRUJANO UROLOGO
Atiende enfermedades de los riñones, próstata, vejiga, genitales masculinos, venéreas, etc. Consultorio: Mercado 996 esq. Yanacocha Edif. Almaraz 4° piso. Atención horas 18 a 20 p.m.

Dr. HUMBER[TO] ... GINE[COLOGO]
Especializ[ado] República Arg[entina] enfermedades [...] Hemorragias, esterilidad familiar.
Consultorio [...] 5to. piso, horari[o] [...] 52265.

LABORA[TORIOS]

Dr. EDUARD[O] ... MU[...]
MEDICO - MIC[ROBIOLOGO] LABORA[TORISTA]
Exámenes [...] SANGRE, [...] HECES. Prue[bas] de: HIGAG[...] ESTOMADO. [...] cultivo, antibi[ogramas] QUIDOS [...] EXUDADOS, [...] NES. Inves[tigación] PARASITOS [...]
Serología [...] FERMEDAD[ES] REUMATICA[S] FEBRILES.
DIAGNOS[TICO] DEL EMBAR[AZO] Plaza San Fr[ancisco] piso Of. 1 Te[l.] Dom. 65452. LABORATOR[IO] JA DE EL A[...]

Abog[ados]

CARLOS [...] BARR[...] ABO[GADO]
Asuntos [...] administrativ[os] tulos, consul[tas] general, ases[...]
Edificio [...] (Yanacocha [...] 1er. piso, ofic[ina] 63679, teléfono [...] casilla correo [...]

ESTUDI[O] MEDIN[A]
Asesor Juri[dico] legales en ge[neral] atención pe[...] Potosí 376 le[...] Casilla 2296.

No[tarios]

GUALBERT[O] ...
NOTARIO D[E] Asuntos del protocolizacio[nes] protestos [...] legalizaciones [...] bros, etc. S[...] TUALIDAD Dirección M[...] Frente a Casa[...] Dom. 26072.

PRESENCIA

Director: Huáscar Cajías K.
Sub-Director: Renán Estenssoro A.
Gerente: Armando Mariaca V.

Dificultades para realizar el referéndum

En varios comentarios anteriores, consideramos ecesario señalar las dificultades con que iba a tropezar proyecto oficial de realizar un referéndum para apro- ar varias y profundas reformas institucionales. Ahora, gún expresiones de personas o grupos que forman rte del gobierno, parece que toma cuerpo la con- cción de que no sólo se tropezará con dificultades o con una real imposibilidad de cumplir los planes e se habían trazado con un optimismo que cada día advierte más, que era exagerado.

No son otras las consecuencias que pueden de- cirse de lo que ha dicho el propio Presidente de nare, quien indica la probabilidad de que ese or- nismo estudie las reformas, pero sólo para que ellas an consideradas por un Poder Legislativo que, rante un tiempo, funcione como Asamblea Cons- uyente. En verdad, los temas a que el referéndum ha- de referirse son tan graves y complejos que cabía eguntarse si el ciudadano corriente está en con- iones de pronunciarse cabalmente sobre ellos y si es sible contar con algún sistema que permita di- enciar lo que se aprueba y lo que se rechaza a fin de tar que el voto se dé, en conjunto, a través de un sí o no que se refiera a todo.

Por su lado, el jefe de uno de los partidos que man parte del gobierno, se muestra favorable a una nvocatoria directa a elecciones generales para mayo unio del próximo año; tal iniciativa -que cobra cuerpo vez de debilitarse- implica necesariamente la sus- nsión del referéndum, es decir, una rectificación pecto a la posición que el partido había tomado es.

La verdad es que, en estos momentos, y oyándonos en argumentos que ya hicimos conocer, lo indica que habrá que dar dos pasos importantes breve plazo.

Por un lado, habrá que colocar las funciones y etivos de CONARE en un marco realista. A mes y dio de iniciadas sus labores, no ha elaborado todavía principios en que todo su trabajo deberá edificarse, e a que esa está lejos de ser la tarea más compleja y a. Cualquiera que haya participado en tareas de re- cción de normas jurídicas sabe que es imposible gir que ese organismo elabore en los cuatro meses y dio que faltan para que se cumplan los plazos que le sido dados, los proyectos de Constitución, de anización político-administrativa, el estatuto de tidos políticos y el electoral. Lo más que puede pre- derse es que presente algunas recomendaciones cretas y acabadas sobre reformas deseables, que an analizadas por aquella Asamblea Constituyente, la funciona, o por el Poder Legislativo. No creemos se le pueda exigir mucho más que eso.

Por otro lado, es urgente estudiar desde ahora un atuto Electoral a fin de estar preparado para una vocatoria a elecciones. Estas, de cualquier modo, rán de exigir varios meses de preparativos, desde la resión de libros de registros cívicos hasta la paganda preelectoral. Es decir, no se puede perder po, sobre todo si se considera que no se trata plemente del Estatuto -quizá basten algunas re- nas al vigente- sino de otras medidas de hecho que desde una amplia amnistía hasta la reorganización partidos que ahora no funcionan o lo hacen con chas limitaciones.

Chile y la decisión 24

La mayoría de los países subdesarrollados han llegado, ecto a las inversiones extranjeras, a dos conclusiones armonía buscan: 1) Las inversiones extranjeras son, iera por el momento, necesarias para el desarrollo y, 2) mbargo, se las debe reglamentar de tal modo que los sos de ellas resultantes no se repitan, que la exportación anancias no sea indefinida en el tiempo ni en el monto y haya un sustancial provecho nacional asegurando, usive, la transferencia de acciones extranjeras.

Con estas y otras consideraciones, los integrantes del to Andino aprobaron la denominada decisión 24, des- da a reglamentar un tratamiento uniforme al capital anjero, de parte de los países del área. Se trataba bién de evitar que ellos cayeran en una competencia osa, ofreciendo condiciones cada vez mejores para los rsionistas, a fin de conseguir una mayor afluencia de tales en ciertas circunstancias, por ejemplo, las que hoy viesa Chile.

Nuestro vecino ha aprobado una nueva ley de in- iones que va, según han observado los otros miembros Pacto de Cartagena contra la decisión 24. La gira que izó un alto funcionario del gobierno chileno para ostrar que la contradicción denunciada no existe, ha luído en el fracaso. Este es el momento en que fuentes ales y extraoficiales de todos los demás países, uran el paso dado por Chile. Tales censuras vienen de ores y gobiernos que representan desde tendencias li- les hasta otras de fuerte matiz estatizante, lo que uestra que, en el fondo, no hay prejuicios políticos de- antes, sino una realidad evidente y que no puede des- arse. Se ha llegado, inclusive, a decir que el Grupo debe r dispuesto a continuar su marcha dejando que Chile su propio camino. Como se advierte, hay una ver- ra crisis, quizá la mayor que se ha presentado en el o. Ella no debe ser descuidada sino analizada, como ramente ocurrirá en las próximas reuniones de las ones signatarias del Pacto de Cartagena, para evitar lictos mayores y una ruinosa competencia en busca de tales, competencia que bien poco ha de beneficiar a la a -en algunos casos, también a la corta- a nuestros es ni a su desarrollo pues habrá el peligro de retornar al co sistema de inversiones que no ha llevado sino a rsiones y como última emergencia, a nacionalizaciones no dejan de ocasionar problemas.

Colonias de vacaciones

El trabajador fabril y de otras industrias nacionales no ta con los medios apropiados para emplear sus horas de anso y vacaciones en condiciones favorables para reno- sus energías y, a la vez proporcionar a su familia una orada de solaz y pasatiempo. Debido a esta cir- tancia, entre otras muchas, sus vacaciones no son un anso verdadero, sino una simple interrupción de sus la- s diarias. Y esta especie de paréntesis no siempre lo vecha debidamente por falta de recursos económicos viajar lo que influye para que sus vacaciones las pase liversiones que no le benefician ni benefician, por iguiente, a su familia.

De ahí precisamente la importancia de las colonias de aciones. Nuestro trabajador no cuenta con ellas. Ni el erno, las empresas o los sindicatos se han preocupado ho de construirlas en los diferentes departamentos de la blica, especialmente en aquellos que desarrollan una isa actividad industrial. Recientemente, los fabriles de habamba han logrado la adjudicación de mil hectáreas la construcción de este primer centro de gran im- ancia social. Es de esperar que con la cooperación de las ridades del Ministerio de Trabajo y Asuntos Sindicales te la colonia con las instalaciones adecuadas para que abajador pueda pasar unas vacaciones, en compañía de amilia, que signifiquen un verdadero descanso, una ntica renovación de sus energías físicas. Consideramos el proyecto de colonias en Cochabamba debe servir de piloto para que se extiendan a otros departamentos o parte fundamental de la política social del Ministerio rabajo. Estos proyectos se pueden llevar adelante con la eración de empresarios, sindicatos y otros organismos tienen la obligación de mejorar las condiciones de vida uestros trabajadores.

Planteamientos de la Minería Mediana sobre tarifas en los puertos chilenos

Por el interés general que reviste y por representar un criterio extendido entre las empresas que exportan o importan a través de puertos chilenos, reproducimos los planteamientos presentados por el Sr. Antonio Soria, delegado de la Minería Mediana en las tratativas sobre tarifas portuarias.

El documento dice:

Planteamiento y propuesta formulados a la delegación chilena sobre tarifas portuarias presentada a nombre de la Comisión Portuaria de Bolivia por el Sr. Antonio Soria, delegado representante de la Minería Mediana.
Sesión Plenaria de Comisión Mixta celebrada en fecha 2 de Septiembre de 1974.

Señor Presidente, señores delegados de la Comisión Chilena. Si en primera instancia conviniéramos en evaluar conjuntamente los resultados de las últimas reuniones celebradas entre las comisiones portuarias, estableceríamos ciertamente que éstos han sido negativos en todo sentido. Negativos sobre todo para los intereses económicos de nuestro país y de los usuarios en particular, por haber soportado un repetido incremento y la aplicación unilateral de tarifas al servicio de naves y servicio de embarque y desembarque. Negativos por la escasa disposición al análisis real de los problemas y, lo más lamentable, negativos al extremo de que los acuerdos y compromisos pactados en las actas de conclusiones, en muchos casos, no fueron cumplidos. Son mucho más negativos que todo eso también por el hecho de haberse vulnerado continuamente los convenios y acuerdos básicos celebrados, en particular los suscritos desde 1968 a nivel de Comisión Mixta.

Las emergencias de estos resultados han constituído en la práctica y los hechos, un problema de consecuencias económicas incalculables en el tráfico internacional de nuestra carga de importación y exportación.

A tiempo de dar nuestra cordial bienvenida a la delegación chilena, los usuarios bolivianos estamos plenamente confiados en que en esta reanudación de la reunión de Marzo de 1973, el criterio, disposición al diálogo y sobre todo disposición para hablar y aplicar soluciones equitativas, vienen substancialmente renovadas.

Juzgamos, señores delegados de Chile, que en esta oportunidad, como protagonistas de una nueva reunión, únicamente podremos hallar soluciones actuando con una franca disposición y con un criterio enmarcado en principios de transigencia.

Antes de entrar en la materia de este punto de la agenda, a nombre de los usuarios de Bolivia, me permito en términos cordiales y respetuosos exigir a la delegación chilena, la mayor comprensión a los planteamientos que haremos. Estos planteamientos han sido analizados con absoluta realidad y contemplan los grandes y difíciles problemas que injustamente confrontamos en el tránsito internacional de nuestra carga.

Ahora bien, en cuanto a las tarifas portuarias, consideramos necesario, a modo de argumentar nuestra posición e ir desarrollando el planteamiento que presentaremos posteriormente, formular algunas observaciones básicas a la estructura tarifaria y al tarifado mismo, puesto unilateralmente en vigencia por Emporchi a partir del mes de febrero de este año, así como también a las modificaciones anunciadas en las notas pasadas al Consulado de Bolivia en Valparaíso en el mes de Junio pasado.

1) La relación entre el precio del servicio o sea la tarifa y la calidad y eficiencia del servicio recibido, a nuestro juicio, configura la premisa fundamental de cualquier acuerdo en este campo. Creemos en este sentido que en la estructura tarifaria, el usuario no puede estar sujeto ciegamente al efecto frío y numérico de la aplicación de una tarifa.

Creo que en este punto es sólo necesario dar un ejemplo práctico:

En las tarifas para operaciones complementarias, los ítems "arrastre entre sitios" "traslados" y otras operaciones son aplicados en todos los casos como emergencia de falta de espacio, deficiencia o insuficiencia de las vías de movilización en los puertos.

2) Estamos discutiendo tarifados casi en forma permanente: Bolivia viene accediendo a reajustes periódicos y constantes en orden al incremento de costos que tiene la Administración portuaria. Creemos oportuno, ahora, formular una interrogante: Esos aumentos de costos en gran medida, ¿no se registran acaso por las limitaciones que ofrecen los puertos, tan discordantes con la época en que vivimos y con la demanda de nuestros planes de desarrollo?

3) Proponemos en este aspecto, en beneficio de todos, romper el circulo vicioso en que estamos negativamente enredados, con el mejoramiento infraestructural, mecánico y operacional de los puertos de Arica y Antofagasta.

4) Existe la plena convicción por parte de los usuarios bolivianos, de que el momento propicio para definir y negociar tarifas acordes a nuestros mutuos intereses, será aquél en que los puertos ofrezcan condiciones aceptables de operación.

5) En conexión al punto anterior, reconocemos que en el aspecto laboral sobre todo y con relación al extremado e impresionante caos que reinaba en los puertos antes de Septiembre de 1973, actualmente se han superado muchos desajustes.

6) La fórmula empleada por Emporchi, para la fijación de la tarifa en Escudos, representa en los hechos, para el usuario boliviano, una modificación o reajuste automático de las tarifas; basta observar una gráfica estadística sencilla de costos de embarque de minerales, para establecer este hecho. Nos preguntamos los usuarios al respecto, este incremento casi semanal, ¿es paralelo a un aumento de costos en Escudos?, ¿Estos incrementos guardan relación con mejoras en las instalaciones y la calidad del servicio?

7) En los dos últimos años y en especial en los últimos meses, la estructura tarifaria y las tarifas mismas en el sentido conceptual, han sido cambiadas por más de cinco veces, ocasionando esto un verdadero caos y confusión entre los usuarios, habiendo llegado un momento en que materialmente no sabíamos el importe que nos significaría el costo de embarque o desembarque.

8) Lo anotado en los puntos anteriores, no permite a los usuarios de ningún modo, establecer con anticipación un costo aproximado de la operación portuaria lo que representa un grave e imprevisible perjuicio desde el punto de vista de la planificación en general. Comercialmente hablando, la previsión de un margen de utilidad, por ejemplo, en la venta de una unidad métrica de antimonio, puede deformarse en tal forma y convertirse en pérdida por el desconocimiento previo de lo que significará el gasto portuario de movilización, embarque y estiba.

9) El costo de recepción, descargue y movilización, embarque y estiba de una tonelada de mineral en estos últimos meses, han significado, señores, la impresionante relación del 34% del flete marítimo a puertos de EE.UU. o sea contra un flete de $b. 700.00 nuestro costo total portuario es de $b. 238 o sea repito:

Señores delegados, en consideración a lo expuesto anteriormente, la Comisión Boliviana, actuando en la línea de transigencia que ha invocado antes, propone en materia de tarifas portuarias lo siguiente:

a) Acepta sin ninguna objeción, el tarifado de servicio a las naves, contenido en el tarifado presentado a nuestro Consulado en Valparaíso, bajo los mismos términos de base y fijación de tarifas en escudos chilenos.

Quiero hacer especial énfasis en que el reconocimiento de este tarifado representa en la realidad, un verdadero sacrificio económico para los usuarios bolivianos, toda vez que este tarifado y sus emergencias en cuanto a modificaciones permanentes a que está sujeto, constituye un reajuste revertido directamente a la tarifa de flete marítimo por parte de las conferencias Navieras.

Quiero hacer hincapié, asimismo, en que a través de esta actitud, la delegación boliviana toma la iniciativa, repito, a costa de un sacrificio económico, para hallar en esta oportunidad soluciones a los problemas planteados.

b) Propone concretamente el tarifado que en detalle será entregado por Secretaría, para el servicio de embarque, desembarque y movilización de nuestra carga internacional.

Consideramos conveniente aclarar respecto a esta propuesta los siguientes aspectos:

1) La tarifa que proponemos en los términos que explícitamente están señalados en el detalle que será entregado, debe tener una estabilidad periódica de por lo menos seis meses, lapso después del cual será revisada y actualizada, contemplando factores de orden económico y calidad del servicio recibido, exclusivamente.

2) En atención a la nueva estructura tarifaria propuesta por Emporchi, que corresponde a la puesta en vigencia y en la que se reduce la nomenclatura de ítems, proponemos que esta nueva estructura tarifaria, sea debidamente estudiada en la práctica por sub-comisiones especiales a fin de establecer su aplicabilidad a partir del mes de julio del próximo años.

Señores delegados de Chile: estos planteamientos, como verán, constituyen en sí una iniciativa para lograr una avenencia; contienen, igualmente, un deseo imaginativo y práctico para hallar una solución acorde a ambos intereses.

Patria o anarquía revolucionaria

Por GUILLERMO GONZALEZ DURAN

Elijamos: Proseguimos con la revolución destructora o construimos una Patria progresista y digna.

Es preciso que nos demos cuenta, una vez por todas, de lo que hacemos y a dónde vamos, antes de que sea demasiado tarde para volver sobre nuestros pasos, evitando así un gran desastre de consecuencias enormes e imprevisibles, que allá en el horizonte de un futuro quizá no muy lejano nos diseña su negra figura, y dicho sea esto sin colorido pesimista.

Queremos creer en la buena fe de todos, gobernantes y gobernados, así sean muchos los errores de unos y otros; pero es necesario que todos abramos los ojos a la realidad, porque como reza una expresión popular, de buenas intenciones está empedrado el infierno.

El año 1952 el país sufrió una violenta conmoción política y social, que, evidentemente, ha modificado sus estructuras, aunque tal modificación se haya producido sin verdadero conocimiento de la realidad socio-económica del país y de las consecuencias que ello tendría, consecuencias algunas muy graves, que todavía nadie ha analizado en su real alcance; y muchos piensan, sostienen y defienden que ese estado de efervescencia debe continuar y necesita quizá de nuevos impulsos para no interrumpirse y alcanzar sus fines como un proceso revolucionario integral en el que, naturalmente, hay que contar con signos de alteración y violencia, como expresiones vivas de una actividad que quiere pasar por intensa, múltiple, valiente y sabia, llamada a salvar a Bolivia.

Indudablemente, quienes creen y proclaman, tanto desde las situaciones de gobierno, como desde la oposición, que esa revolución sigue en marcha y muestran esa cara de la medalla al pueblo, no deben extrañarse de que esa misma cara les presente nuevamente problemas de perturbación social, como huelgas, conspiraciones, atentados terroristas, guerrillas y toda la secuela de males que trae consigo un estado de cosas, que, tanto los de arriba, como los de abajo, se empeñan en declarar vigente, siendo (así no se den cuenta de ello) inspiradores intelectuales de todos los estallidos emocionales y de anarquismo dinamitero, que aquí o allá, provocan el malestar general, sin que nadie se sienta seguro, ni los mismos agitadores, pues, ya se ha dicho que la revolución devora a sus propios hijos.

Vamos a preguntarnos sinceramente si esto es patriótico y honesto, si no estamos simulando demasiado valor y civismo, si realmente queremos a nuestra tierra y deseamos para ella verdaderos días de paz, trabajo, prosperidad, garantías y respeto a las leyes e instituciones.

Una revolución, definida y manifestada, es una explosión social incontenible contra un estado de cosas que se empeña en seguir conservando el statu quo de formas y estructuras que no corresponden a las necesidades de una nueva época, y las necesidades -ya se sabe y se ha dicho- son vitables, imperativas y no reconocen más ley que la de su satisfacción; su carácter primario y fundamental es causa de que, si no se las satisface, se conviertan en fuerzas crecientes, cada vez más poderosas, que acaban de hacer volar en mil fragmentos, como vapores acumulados en una caldera, las instituciones que no les permiten verse cumplidas, y este volar repentino, proceso acumulado de energías -pero no en todo caso previamente planificado- destruye inevitablemente no sólo lo malo, sino muchas veces y de manera más grave lo bueno y digno de conservarse, lo que constituye el acervo y la riqueza tradicional de los pueblos, dando lugar a que mucho de lo malo encuentre los medios de sobrevivir mimetizándose y adoptando -en franca inversión de valores y total simulación- los estilos de las nuevas formas de vida, porque una revolución no es un proceso sociológico razonado- ni las más grandes lo han sido, y así lo reconocieron sus propios protagonistas-; es más bien lo arracional de los cambios sociales, lo imprevisible; ella se genera en el acontecer colectivo, pero no viene al mundo por conductores regulares, sino estallando, destruyendo el organismo que la gestó.

Goethe decía en admirable enseñanza: "El progreso se traduce por evolución y orden, nunca por revolución y trastorno".

Quienes quieren entender por revolución un cambio progresivo acelerado de las cosas, un verdadero "salto en la naturaleza", que suprima fases intermedias de prueba y aprendizaje social, caen siempre en el mismo lamentable error; la naturaleza no salta, evoluciona, y no porque nosotros lo afirmemos, que ello podría ser desestimado, sino porque la ciencia lo tiene plenamente probado; y si hay grandes cambios de súbita transformación, como cataclismos y revoluciones, es cuando ciertos ciclos de vida han sido llenados por procesos evolutivo, no revolutivo; luego

(Pasa ala página 9)

Cartas de los lectores

Obras que se realizan en la provincia de Chichas

Señor Director:

Aprovechando la circunstancia de que hemos festejado un aniversario más de la fundación de la Provincia, me permito dirigirme a Ud. para hacerle conocer por este intermedio, las inquietudes y trabajos que realizan los pobladores de esta alejada tierra, inquietudes, que me parece bien sean conocidas por los demás hermanos bolivianos.

Tupiza, que hace poco ha festejado el Cuarto Centenario de su Fundación en fecha 4 de junio, continúa con su programa, preparado para tres etapas y precisamente festeja la segunda, que es el aniversario de la fundación de la Provincia (26 de agosto de 1863) y debe culminar el día 7 de noviembre, aniversario de la Batalla de Suipacha.

Entre los muchos, grandes y pequeños trabajos efectuados, tanto por la Comuna, como por la Sub-prefectura y el Comité de Desarrollo de la Provincia Chichas, (Cocidepro Chichas), podemos citar: El enlosetado y pavimentado de calles y plazas, la entrega del Hotel Residencial "Mitru", la entrega de dos planteles escolares, uno por la Empresa Minera San Juan y el otro por el Banco Central, la próxima instalación de teléfonos automáticos, gracias a la activa labor del Dr. Martín Quiroz que consiguió liberación de impuestos y a la Empresa Minera Emusa que aportó con 36 mil dólares; el comienzo de los trabajos del camino Tupiza-Atocha por parte de los mineros y el Sindicato de Transportistas, Centros de Salud y Consultorio Dental con equipo donado por el Estado de Utah (E.E.U.U.), comienzo de la construcción del nuevo mercado y el Palacio de Telecomunicaciones; también se proyecta construir muy en breve el Puente Suipacha, sobre el río San Juan del Oro, que beneficiará especialmente el turismo del norte Argentino (La Quiaca, Jujuy, Salta, etc.).

Descontando otros muchos trabajos pequeños que se han entregado hasta la fecha, es de hacer resaltar, la inquietud y esfuerzos realizados por estos pueblos, centinelas de la integridad territorial, su deseo ferviente de convertirse algún día, cercano en Departamento, para así seguir trabajando por un futuro mejor.

Todo este afán desplegado hasta la fecha no tiene otro objetivo, sino el de llamar la atención del Supremo Gobierno, para demostrarle, su razón y buena intención de hacer mejor Patria.

Espero, señor Director que esta pequeña información, contribuya en algo al fin buscado.

Armando Mendoza Téllez
Director de la Escuela "Avaroa".

De todo un poco

Importación ilegal de fideos

Alguna vez nos referimos a la importación ilegal de fideos y a las dificultades que tal operación ha provocado en la industria nacional. No sólo se encuentra actualmente ante un mercado reducido por una competencia desleal, sino que tiene que afrontar la acumulación en sus almacenes de grandes cantidades de sus productos que no tienen demanda con los consiguientes perjuicios que acarréa la inmovilización de mercadería.

Nuestra denuncia no tuvo eco. Los organismos oficiales, que podían haberla desmentido no dijeron nada; y los organismos oficiales que estaban en la obligación de investigar este atentado contra una industria nacional que da trabajo a centenares de familias no se interesaron por el problema. Las instituciones gubernamentales involucradas en el asunto no dijeron esta boca es mía. Se replegaron en el silencio y con tal actitud prudente creyeron que todo se había solucionado.

Pero ahora hemos llegado a la triste situación de sufrir las consecuencias de ese silencio. Las industrias productoras de estas pastas alimenticias se encuentran en condiciones de desventaja no sólo para hacer frente a una competencia desleal, sino que están a punto de descartar sus proyectos de ensanchamiento "por falta de garantías". Y en efecto ¿qué garantía puede respaldar a una industria nacional frente a la competencia de productos similares importados ilegalmente? ¿Con qué respaldo cuentan para acogerse a las medidas proteccionistas emitidas precisamente para promover nuestro progreso industrial.?

Cualquier nueva inversión que proyecte una determinada industria para mejorar su productividad y producción, sus sistemas de trabajo, su tecnología o renovar sus equipos corre el peligro de convertirse en una aventura muy riesgosa. Y ningún inversionista juega con su capital como un jugador con sus monedas en una mesa verde de casino. En estas circunstancias, es difícil, por no decir imposible, pensar en la transformación fundamental de nuestras arcaicas estructuras industriales. Nuestros centros de producción de artículos de consumo continuarán en el mismo nivel, subsistiendo en condiciones penosas y en muchos casos al borde de la quiebra.

La importación ilegal de fideos, como otras muchas que se realizan a espaldas de disposiciones concretas que protegen al producto nacional, frena nuestro desarrollo, desanima a nuestros industriales y anula las perspectivas de que se abran nuevas fuentes de trabajo. Nos colocan, por otra parte, en la imposibilidad de alentar inversiones extranjeras que exploten el potencial económico del país y ofrezcan al mercado consumidor productos cada vez más baratos y de alta calidad. Lo lamentable y triste es que precisamente sean los organismos estatales los que crean esta situación que a todas luces atenta contra el progreso del país, cuyas perspectivas no sólo se concentran en la explotación de nuestras materias primas de exportación, sino también en asentar la industria manufacturera sobre bases sólidas.

Confusio

El Obispo de Cochabamba apoya la obra de religiosas franciscanas

Monseñor Armando Gutiérrez Granier, Obispo de Cochabamba, ha dado a conocer su apoyo a la acción educativa y asistencial de las religiosas franciscanas que trabajan en aquella ciudad. El documento dice así:

Ante las sensacionalistas informaciones hechas ayer a la prensa, por personeros de la Escuela "Argentina" y de la Dirección de Acción Social de la Presidencia de la República, el Obispado de Cochabamba considera su deber declarar a la opinión pública lo siguiente:

PRIMERO.- Repudia las declaraciones por haber sido hechas con ligereza, sin la suficiente investigación y por haber levantado, a base de hechos no comprobados, acusaciones que dañan la buena fama de unas religiosas que no han hecho mayor daño al país que el consagrar sus vidas, sin recibir emolumentos del Estado, al servicio de la niñez abandonada.

SEGUNDO.- Conoce este Obispado, como lo sabe la opinión pública desapasionada, el trabajo realizado por Sor Consolata Winkler y las religiosas franciscanas de Hallein, a lo largo de 40 años, en Roboré y otras zonas del oriente boliviano, bajo la dirección del Obispo, Monseñor José Calsanz Rosenhammer. Sirvieron allí en escuelas y colegios misionales, hospitales para gente pobre, centros de salud y dispensarios, mereciendo la aprobación y gratitud del pueblo guarayo y chiquitano y del virtuoso Prelado franciscano, recientemente condecorado por el Gobierno.

TERCERO.- Cuando la Sociedad Protectora de la Infancia, presidida por la señora Blanca Anze de Galindo recurrió al señor Obispo de Cochabamba, Fray Francisco Bertoldo Buehl, solicitando la venida de las religiosas franciscanas de Hallein para hacerse cargo de la Gota de Leche, se trató de solucionar una seria crisis en la atención de este hogar, entonces exclusivamente a cargo de personal laico.

CUARTO.- El 3 de octubre de 1943 llegaron a Cochabamba, Sor Consolata Winkler, y dos religiosas franciscanas de Hallein al local conocido por todo el pueblo de Cochabamba, en la calle Jordán. Derribando vetustos y lóbregos edificios con laboriosidad, constancia, esfuerzo y sacrificio, con ayuda llegada de los católicos de Salzburgo, Austria, Sor Consolata Winkler y sus religiosas transformaron aquel lugar en bellas edificaciones, hogares pequeños, diseminados en los jardines, llenos de sol y de alegría. Más tarde, construyeron edificaciones en la zona de Tiquipaya para alojar y educar a los niños mayores.

QUINTO.- El Estado boliviano, con aprobación del Congreso Nacional, donó los terrenos de su propiedad a la Gota de Leche con la condición de que en breve plazo construyese un local con capacidad para cien niños y les proporcionasen asistencia social, con la supervisión técnica de la Dirección Departamental de Menores, pero con autoridad para establecer el régimen interno y con la colaboración de la Sociedad Protectora de la Infancia.

SEXTO.- La prensa oral y escrita ha dado a conocer ayer, en forma sensacionalista, informaciones de personeros de la Escuela "Argentina" y de la Dirección de Acción Social de la Presidencia de la República en las que acusan a una religiosa de haber maltratado a una niña de 13 años en forma inhumana y a la comunidad de las hermanas franciscanas de hacer continuamente víctimas de malos tratos, físicos y sicológicos a los niños y niñas: en otras palabras; poco ha faltado para que se llame torturadoras a unas religiosas que han puesto toda su vida al servicio del prójimo, han traído progreso al país, han construído y han educado.

SEPTIMO.- Tal actitud, echa sombras sobre un prestigio bien ganado y desconoce una obra que otros no han sido capaces de realizar. Fácil es destruir, pero difícil es construir. Fácil destruir la fama ajena y difícil reponerla.

OCTAVO.- Por todo lo expuesto, el Obispado expresa su

(Pasa ala página 11)

¿Incidirá la crisis del petróleo en las relaciones aeronáuticas bilaterales?

Por RAUL PINO-ICHAZO

En el mes de Octubre de 1973, los países productores de petróleo del mundo árabe impusieron un embargo de petróleo a los Estados Unidos. El levantamiento provisional de dicho embargo, decidido oficialmente el 19 de marzo pasado, en Viena, por la Organización de Países Arabes Exportadores de Petróleo (OPAEP) ha sido, sin duda alguna, un acontecimiento importante, pero no ha acabado con todas las dificultades relacionadas con la situación económica general y, más específicamente, con el transporte aéreo.

El problema de suministro de "crudo" que surgió en los Estados Unidos hace aproximadamente seis meses, no ha quedado resuelto todavía. El levantamiento del embargo tiene un límite de dos meses, que es el tiempo que tarda, más o menos, un buque tanque procedente del Golfo Arábigo en llegar a puertos norteamericanos.

Estados Unidos no ha tenido, por otra parte, grandes dificultades por la escasez del "crudo"; los que más se han echado de menos, son los productos refinados que llegaban vía Rotherdam o el Caribe, de los países del Oriente Medio.

La crisis energética, al menos en Estados Unidos, no ha quedado finalizada con el levantamiento del embargo. Sigue sin resolverse, todavía, el problema de la continua subida de precio de los productos petrolíferos. Según encuesta realizada recientemente, una gran parte de los norteamericanos considera que las grandes compañías petrolíferas internacionales son las principales responsables de estos aumentos. Hay algunos que opinan, entre tanto, que incumbe a la Administración estadounidense tomar alguna otra clase de política energética.

En el terreno aeronáutico, la mayoría de las compañías aéreas de Estados Unidos no ven posibilidad alguna de que los precios del combustible para los reactores se detengan en un futuro próximo. Algunos observadores han llegado a pensar que la Oficina de Energía Federal ha decidido no controlar en forma alguna los precios del combustible aeronáutico, o al menos, tener dicho precio en "flotación" sobre la base de la oferta y la demanda existentes en el mercado. El fin de esta operación es, evidentemente, obligar a las compañías aéreas a que reduzcan el exceso de capacidad, mejorando de esta forma, sus coeficientes de ocupación (LOAD-FACTOR).

En los momentos actuales, la subida de los productos petrolíferos es, más que la falta de combustible en sí, la causa que mantiene detenidos los proyectos de las grandes compañías aéreas internacionales, en lo que concierne a la operación de nuevas rutas.

El endurecimiento de la política del Departamento de Estado norteamericano, e incluso las tendencias restrictivas o proteccionistas que pudieran surgir de las recientes conversaciones mantenidas entre Estados Unidos y diversos países, es posible que sólo traigan como resultado una mayor dificultad en la realización de los deseos de expansión de las compañías norteamericanas.

La Civil Aeronautics Board, por su parte, ha demostrado que intenta ejercer los nuevos poderes de que dispone, que cada vez van siendo más amplios, particularmente en el terreno del transporte aéreo internacional. Estos poderes, por los que puede examinar la actividad de las compañías no norteamericanas, en cualquier sector de sus rutas que figure implicado Estados Unidos, van a ser utilizados por la C.A.B. de forma especial en todos aquellos casos en los que considera que no se está respetando la igualdad de oportunidades con relación a las compañías norteamericanas. El participante bilateral quedará entonces sujeto, con toda posibilidad, al sistema de autorización con prelación sobre el servicio.

La intención expresada individualmente por un gran número de compañías aéreas de reducir la frecuencia de sus vuelos, y los acuerdos bilaterales entre compañías -en los que el control de la capacidad es siempre el objetivo de tales negociaciones- va, en ocasiones, en contra de los proyectos de expansión aeronáutica de diferentes gobiernos. Dentro de la misma Administración, ya se ha tratado, en ocasiones, sobre dichas medidas y existe un punto cuestionable: ¿Cuál será el papel de los gobiernos, si las compañías aéreas intentan hacer lo que más les convenga?

Alitalia y las compañías norteamericanas, por ejemplo, acordaron, a finales del año pasado, reducir en forma conjunta, las frecuencias de sus servicios transatlánticos en un 15%, durante los meses de invierno. La compañía italiana fue aún más lejos: redujo sus frecuencias en 22% y eliminó todos los servicios que venía realizando a Washington y Detroit.

Es mentalidad no expresada aún de las compañías aéreas que, si continúan estas reducciones en las frecuencias de servicio, no se necesitará por más tiempo, del apoyo gubernamental para la elaboración de planes de expansión, en lo que concierne a la operación de nuevas rutas. ¿Cómo va a pedirse a las compañías aéreas que aseguren unos servicios nuevos cuando, por otra parte, tienen que abandonar algunos que ya venían explotando?

NOTICIA DE PERFIL

Perú y Chile se arman

Ustedes que leen periódicos todos los días ya están enterados de los trajines armamentistas de nuestros vecinos. El último que salió de compras fue Chile quien adquirió de Gran Bretaña dos preciosos modelitos de fragatas provistas de cohetes teledirigidos. Las compras de armamento por parte del Perú tampoco son un secreto, aunque después de sus últimas adquisiciones en Rusia sugirió que se frenase la carrera armamentista.

Mientras ambos países se dedican actualmente a fortalecer sus ejércitos y a cumplir los objetivos nacionales que sus gobiernos se han propuesto, nosotros nos preparamos para unas próximas elecciones, donde seguramente nos sacaremos la cresta los unos a los otros, lo cual nos llenará de íntimo gozo y nos producirá un gustirriquitín en todo el cuerpo.

Consultados que fueron eminentes políticos nacionales sobre los planes que se vienen cumpliendo en los dos países vecinos, dijeron a este cronista cosas muy importantes que las consigno en esta nota sin ánimo de cachondeo porque -como ustedes saben- no me gusta cachondearme de nadie.

Sorprendí al Dr. Cuchufletas en el preciso momento en que se dedicaba a la noble tarea de hurgarse las narices, advirtiendo al lector que mi presencia no interrumpió el higiénico ejercicio al cual se entregaba el experimentado sabio de la ciencia política, al cual la Patria le debe tanto.

-Doctor Cuchufletas, ¿qué piensa usted acerca del plan armamentista que vienen cumpliendo nuestros vecinos peruanos y chilenos...?

-Ambas son dictaduras, amigo periodista, que nada podrán contra nuestro pueblo que se apresta a elegir a sus propios gobernantes en los comicios electorales anunciados para el próximo año...

Abrumado por la respuesta cargada de lógica que me dio el mencionado político, fuíme a buscar al Dr. Pelton, político arquentino (natural de Arque) a quien encontré en un club nocturno tratando de seducir a una birlocha ítalo-boliviana, natural de Italaque, la cual ya se había bebido seis whiskys y estaba más fresca que una lechuga, mientras el Dr. Pelton, como su nombre lo indica, ya estaba tundiqui neto y tan nervioso que hubo que pedirle una lagua de Ecuanil.

-¿Escuchó hablar, doctor Pelton, de los cohetes teledirigidos que tienen los chilenos en una fragata recién adquirida...?

-No me hable de cohetes, que esta piola se me dispara sola, pero creo que no puede haber motivo de inquietud porque en materia de cohetes y de cohetillos les llevamos mucha ventaja a los chilenos. ¿No ha ido usted nunca a la fiesta de Italaque, no ha estado usted jamás en un presterío...? Ustedes los periodistas son unos alarmistas.

Ante respuesta tan genial, le hice un guiño a la birlocha ítalo-boliviana y nos disparamos juntos para olvidarnos por unas horas de que nuestros vecinos tienen cohetes teledirigidos y los bolivianos sólo producimos "chusu-cuetillos". Ah, pero tendremos elecciones, que es lo importante.

PAULOVICH.

Beneplácito en Oruro por creación de una industria

ORURO, 5 (PRESENCIA).- La noticia, procedente de La Paz, de que la Planta de Pesticidas, finalmente será ubicada en Oruro, ha causado general sentimiento de satisfacción y beneplacito en esta capital.

La Corporación de Desarrollo de Oruro, por intermedio de su Presidente, coronel Antonio Obando, se ha apresurado a enviar un telegrama de agradecimiento, al Ministro de Energía e Hidrocarburos, coronel Guillermo Jiménez Gallo, concebido en estos términos:

"Con beneplácito, Oruro ha recibido anuncio localización Planta Pesticidas este Distrito punto A tiempo de agradecer su gestión reitero participación efectiva CORDEOR con todas las facilidades ofrecidas objeto facilitar arranque".

Las gestiones para la ubicación de la referente fábrica de pesticidas han sido seguidas con anhelante interés y, por momentos, con verdadera angustia por todo el pueblo de Oruro, ante la posibilidad de que esa planta fuese instalada en otro distrito, no obstante de que las recomendaciones técnicas fijaban a Oruro como el lugar más adecuado.

Las informaciones llegadas de la sede de gobierno señalan que "concluyeron las negociaciones destinadas a la instalación de una planta petroquímica binacional de pesticidas en el Departamento de Oruro".

La referida fábrica será erigida entre nuestro país y la Argentina, a un costo de 10,430.450 dólares. El aporte argentino será del 60 por ciento; el nacional del 30 por ciento; el restante 10 por ciento, corresponderá a inversiones privadas de capitales bolivianos.

La producción de la Planta de Pesticidas, será, aproximadamente, de unas siete mil toneladas con las que se cubrirán las necesidades de los mercados de Argentina BOLIVIA y del Grupo Andino.

INAUGURACION.- La composición muestra cuatro aspectos del acto de inauguración del VII Congreso Ordinario de Ganaderos del Beni y Pando que se realiza en Reyes. Estuvieron presentes los Ministros de Finanzas y Asuntos Campesinos y Agropecuarios y el Prefecto del Departamento.

Se reconstruye local Alcaldía de Magdale

MAGDALENA, 5 (PRESENCIA).- Con la demolición total que se ha hecho de las antiguas dependencias de la Comuna de esta localidad, se espera contar a corto plazo con un edificio moderno para el funcionamiento de las oficinas de la Casa del Pueblo.

La construcción que desde hace un mes está en ejecución, según cálculos hechos por albañiles calificados, de no sufrir alteración el precio actual de los materiales, costará la suma de $b. 400.000.- toda vez que en su parte sobre la calle será de dos plantas.

La información fue proporcionada por el Interventor de la Comuna, Hugo Clementelli Arza, quien, dada la elevada suma que se invertirá y teniendo el Tesoro participación en ot significación para el progreso de Maga mosaicado de la cipal), viajará a gestionar ayuda de dades correspondien

Niegan ab a trabaja en El Chap

COCHABA (PRESENCIA).- pletamente falso Ministro de Tra firiéndose a las in que dabas cuenta bajadores de la firm cumplen sus labor diciones infrahuman objeto de explotació

Aclaró que en realizada ayer a pamentos de la f cionada, constató frontan ciertas d como horario de tr horas, pero no qu condiciones infrahu

Agregó que más solicitado la amp horario a 12 horas, lo de autorizar en cu la Ley General del

Restan importancia a retiro de barrientistas del F.P.N.

COCHABAMBA, 5 (PRESENCIA).- El Secretario Regional de FSB, Hugo Córdova Espinoza, restó importancia al retiro de las Fuerzas Barrientistas del esquema del FPN.

Córdova dijo que no puede haber pacto alguno con las Fuerzas Armadas, "por cuanto constituyen una institución tutelar que debe secundar la labor de los partidos políticos".

El Jefe político señaló que la salida de las Fuerzas Barrientistas no tiene trascendencia" ya que esa corriente se sumó con posterioridad, al carro de la Revolución iniciada en agosto de 1971"

Al ponderar la coalisión de su partido con el MNR, sostuvo que a lo largo de tres años del proceso, "se humanizó la política, gracias al desprendimiento y entendimiento de las fuerzas en el esquema del Gral. Hugo Banzer".

Por otra parte, el Secretario Regional señaló que la posición de su partido en esta ciudad es que deben adelantarse las elecciones para mayo de 1975, como ha planteado el jefe nacional de FSB.

Advirtió que su partido actualmente viene sopesando sus fuerzas, con el fin de entrar en negociaciones con otras corrientes, afines, para participar en las elecciones.

Sobre la labor de CONARE, Córdova señaló que de anticiparse las elecciones, puede constituirse en un obstáculo para los partidos, "por cuanto recién dará a conocer los proyectos de la Ley de Partidos Políticos y la Ley Electoral a fines del presente año."

Agregó que hace falta la participación de fuerzas vivas de importancia en la composición de CONARE, así como mayor número de delegados de partidos políticos, "ya que la mayoría de sus miembros están a título personal".

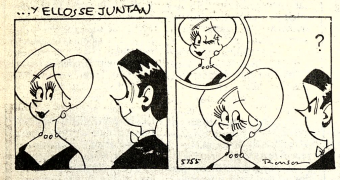

Fabriles tendrán colonia de vacaciones

COCHABAMBA, 5 (PRESENCIA).- Se suscribió hoy una carta de intenciones para encarar la construcción de una colonia vacacional para el sector fabril, en la región de El Chapare.

El documento fue firmado por el Ministro de Trabajo y Asuntos Sindicales, Presidente de CORDECO y miembros de la Federación de Fabriles, en ceremonia realizada en la sede de ese sector de trabajadores y contó con la presencia del Prefecto, Subsecretario de Asuntos Sindicales y Delegados de organizaciones laborales.

Joaquín Terrazas, Secretario General de los fabriles, al iniciar el acto, agradeció la cooperación del Ministro Vargas para solucionar sus problemas. Señaló que el 70 por ciento de sus planteamientos han sido resueltos favorablemente.

Agregó que la materialización de la colonia es un anhelo de los trabajadores del país. Por otra parte, mencionó la ayuda ofrecida por la autoridad de gobierno para rehabilitar las fábricas Tardío, Venado y San Antonio.

El Ministro de Trabajo, Cnl. Mario Vargas Salinas, calificó la pronta materialización de la colonia como una "conquista de la clase trabajadora". Aseguró que el financiamiento de un millón de dólares será posible, a que es deseo del Presidente atender favorablemente los requerimientos de los trabajadores.

La carta de intenciones establece entre otras cosas: "El Ministerio de Trabajo y Asuntos Sindicales, con el propósito de obviar trámites dilatorios para la materialización del proyecto colonia de vacaciones en el más corto plazo, en acuerdo con dirigentes de la Confederación de Fabriles de Bolivia y la Federación de Cochabamba, encomienda la realización del estudio del proyecto a la Corporación de Desarrollo de Cochabamba, por ser la institución estatal llamada por ley a realizar estudios de todo lo que significa desarrollo y progreso de la región".

"La Corporación de Desarrollo de Cochabamba se compromete por su parte a contratar un equipo técnico altamente calificado para la ejecución del indicado estudio en el plazo perentorio de 90 días a partir de la fecha".

El último punto del documento dice: "Concluidos los estudios a cargo de CORDECO, se convocará a licitación pública para la ejecución de las obras, en la que entran la Contraloría General de la República, Ministerio de Urbanismo y Vivienda, Ministerio de Trabajo, CORDECO, Confederación Nacional y Federación de Fabriles de Cochabamba, quienes calificarán la adjudicación de las obras dentro de las previsiones legales vigentes.

Frustraron un robo de metal en Vinto

ORURO, 5 (PRESENCIA).- Los organismos de vigilancia de la Fundición de Estaño de Vinto frustraron un presunto robo de estaño metálico, en la madrugada de ayer, al descubrir mimetizados en el interior de la ambulancia de la Empresa, 13 kilos de ese metal.

Funcionarios de la Empresa Nacional de Fundiciones (ENAF-Oruro), informaron que el hecho fue puesto en conocimiento de la DID, para que se lleven a cabo las investigaciones de rigor. Explicaron que el estaño metálico descubierto en el interior de la ambulancia, en ningún momento llegó a salir de las instalaciones de la Empresa.

Agregaron que, actualmente, varias personas están prestando declaraciones ante las autoridades policiales, con objeto de cooperar al esclarecimiento del hecho. Entre tanto, en la DID, se dijo que existen tres detenidos, pero no se proporcionó su identidad.

Personeros de la Fundición de Estaño de Vinto indicaron a este corresponsal que, debido a las estrictas medidas de seguridad que se hallan en vigencia en las instalaciones de la planta, es poco menos que imposible el que se produzcan robos de estaño fundido.

Expresaron que no solamente se ejerce vigilancia continuada por parte del personal respectivo, sino que existen puestos de control bien ubicados, en los que se utilizan modernos aparatos para detectar cualquier signo de estaño metálico que se pudiera intentar sacar de la Empresa, oculto en sus ropas, trabajadores o personas extrañas.

Añadieron que, debido a estas precauciones, virtualmente se ha puesto fin a todo intento de sustracción.

VIGILE SU ADELG TOMANDO V

Con ADELGADIN come menos, pero por la cantidad de contiene ADELGADI La ciencia médica ha el conservar el peso un problema de est verdadera necesidad la buena salud. Ad regulariza el metabol mentos, impidiendo q las grasas en los tejid

LICITACIONES = REMATES = CITACIONES = CONVOCATOR

CONVOCATORIA A CONCURSO DE MERITOS

Se convoca a CONCURSO DE MERITOS y/o EXAMEN DE COMPETENCIA para la provisión de cargos de ADJUNTOS para trabajos en los Laboratorios de Química General, Inorgánica y Analítica del Departamento de Química dependiente de la Facultad de Ciencias Puras y Naturales.

REQUISITOS

1.- Poseer Grado Académico y título profesional.
2.- Tener experiencia en la docencia y la investigación.

Los expedientes acompañados del correspondiente Curriculum Vitae se recibirán en la Secretaría de la Facultad -Casilla 48- hasta el día 10 de septiembre de 1974.

Potosí, 22 de agosto de 1974

Ing. Daniel Howard B.
DECANO DE LA FACULTAD DE CIENCIAS PURAS Y NATURALES
Ing. Filiberto Zuleta R.
VICERRECTOR DE LA UNIVERSIDAD "TOMAS FRIAS"
Cr. Emilio Ramírez L.
DIRECTOR GENERAL ADMINISTRATIVO a.i.

ASOCIACION DE COMERCIANTES MINORISTAS EN BAZAR "SIETE CALLES"

CONVOCATORIA 1/74
PRIMER LLAMADO

Se convoca a las Empresas Constructoras de Primera y Segunda Categoría legalmente constituídas, a presentar propuestas para la construcción del Edificio de la Asociación de Comerciantes Minoristas en Bazar SIETE CALLES ubicado en el barrio "7 calles".

Los planos y especificaciones técnicas podrán ser adquiridos en la calle Junín Nº. 387, previo pago de $b. 1.500.

Las propuestas deberán ser presentadas en sobre cerrado y debidamente lacrados hasta el 5 de Octubre de 1974 a horas 18 p.m.

Santa Cruz, Septiembre de 1974.

CAJA PETROLERA DE SEGURO SOCIAL

CONCURSO DE MERITOS

UN MEDICO CARDIOLOGO
UN MEDICO OTORRINOLARINGOLO

Se convoca a Concurso de Méritos para el cargo de CARDIOL OTORRINOLARINGOLOGO de la C.P.S.S. con base en el distrito de atención de los Campamentos de Sanandita, Yacuiba y Bermejo.

Los interesados, deberán presentar los documentos que acred especialidad y título en Provisión Nacional (Fotocopias) en las oficin Calle Obispo Cárdenas Nº 1415, 8º Piso, Jefatura de Personal.

Se fija como plazo de presentación de expedientes el día 15 del p mes de septiembre.

La Paz, 3 de septiembre de 1974
GERENCIA GENERAL

MINISTERIO DE URBANISMO Y VIVIENDA

CONSEJO NACIONAL DE VIVIENDA PARA TRABAJADORES FABRILES, CONSTRUCTORES Y GRAFICOS

PLAN PILOTO 208 - TERCERA ETAPA

CONVOCATORIA Nº. 008/74

Por resolución de la Junta Directiva del Consejo Nacional de Vivienda para Trabajadores Fabriles, Constructores y Gráficos de conformidad con el Art. 4º. inc. d) del Decreto Supremo Nº. 10733 de 16 de febrero de 1973, se convoca a todas las personas naturales o jurídicas interesadas en la venta de lotes de terreno situados en el radio urbano de las ciudades de Sucre, Potosí y Tarija, presentar sus propuestas en la Secretaría de la institución, situada en la calle México Nº. 1790, tercer piso, Telf.: Nº. 24287 de la ciudad de La Paz.

Las especificaciones generales, podrán ser retiradas de las oficinas del Consejo, a partir del día 9 de los corrientes y en el interior de las Agencias Regionales de la Institución previo pago de $b. 50.-.

La extensión requerida es de 5.000 m2. o más, debiendo las propuestas presentarse en sobre cerrado y lacrado, cumpliendo con todos los requisitos exigidos por disposiciones legales vigentes relativas a licitaciones públicas, hasta horas 18:oo del día viernes 20 del mes en curso.

La Paz, septiembre 5 de 1974.

RELACIONES PUBLICAS

Ministerio de Transportes, Comunicaciones y Aeronáutica Civil
Servicio Nacional de Caminos

CONVOCATORIA A PROPUESTAS No. 11/74
SEGUNDO LLAMAMIENTO

CONSTRUCCION DEL PUENTE SUIPACHA SOBRE EL RIO SAN JUAN DEL ORO

Por orden del señor Ministro de Transportes, Comunicaciones y Aeronáutica Civil, y de acuerdo al Decreto Ley de Licitaciones y Contratos de Obras para el Sector Público No. 10120 de fecha 2 de febrero de 1972, en Licitación Pública se convoca a las Empresas Constructoras de Primera y Segunda Categoría inscritas en el Registro Nacional de Firmas Constructoras de Obras Públicas y en la Cámara Boliviana de la Construcción, a la presentación de propuestas para la construcción de un puente Pretensado compuesto de 4 tramos de 30.00 mts. cada uno y una longitud total de 120.00 mts. sobre el río San Juan del Oro, en el Km. 40 + 000 del camino TUPIZA-VILLAZON.

Mayor información será proporcionada en el Departamento de Puentes y Estructuras del Servicio Nacional de Caminos.

Los interesados pueden retirar los Planos del Proyecto y Pliegos de Especificaciones del Departamento de Puentes y Estructuras del Servicio Nacional de Caminos, en la Av. 20 de Octubre No. 1829, 4to. piso previo pago en la Sección Caja de $b. 800.-

Las propuestas deben ser presentadas en sobre cerrado, lacrado, firmado llenando todas las formalidades de Ley, incluyendo la Solvencia Fiscal y acompañando Boleta de Garantía de Seriedad de la Propuesta.

Las propuestas se presentarán hasta horas 17;oo del día VIERNES 20 de SEPTIEMBRE en la Asesoría Legal del Servicio Nacional de Caminos (Av. 20 de Octubre No. 1829, 3er. piso).

La apertura de propuestas se llevará a cabo el día LUNES 23 DE SEPTIEMBRE del presente año.

La Paz, septiembre 4 de 1974
DIVISION DE RELACIONES PUBLICAS

COMITE DE OBRAS PUBLICAS Y DESARROLLO DE TARIJA

CONVOCATORIA A PROPUESTAS No. 17 SEGUNDO LLAMAMIENTO

El Comité de Obras Públicas y Desarrollo de Tarija (CODETAR) invita a las legalmente establecidas en el país a presentar propuestas para la provisión del siguiterial:

10	Trépanos	tipo	Tricono	de	6	pulgada
10	Trépanos	tipo	Tricono	de	8	pulgada
15	Trépanos	tipo	Tricono	de	10	pulgada
5	Trépanos	tipo	Tricono	de	12	pulgada
5	Trépanos	tipo	Aleta	de	8	pulgada
5	Trépanos	tipo	Aleta	de	10	pulgada
5	Trépanos	tipo	Aleta	de	12	pulgada

Las propuestas deben ser presentadas en sobre cerrado a la Gerencia Administr CODETAR (calle La Madrid Nº 610) o enviadas por correo mediante carta certific casilla Nº 1369, con el correspondiente papel sellado, timbres de ley, boleta de garant monto equivalente al cinco por mil del valor total de la propuesta, hasta horas 17 del septiembre del año en curso, con la mención a que se refiere a la presente convoca 17/74 e indicando la forma de pago.

Tarija, 23 de agosto de 1974

Dr. Angel Baldiviseo E.
Presidente de CODETAR

CONAVI Consejo Nacional de Vivienda CONAVI

Plan de Vivienda Autopista La Paz - El Alto

COMISION INDEMNIZADORA

Se comunica a los adjudicatarios de los planes "145" y "560" de "Villa Adela" para que se presenten en las oficinas de la Compañía Boliviana de Energía Eléctrica "BOLIVIAN POWER" situadas en la Ceja de El Alto (lado Of. Tránsito) a fin de iniciar los trámites respectivos para el suministro de energía eléctrica a sus viviendas.

La Paz, 3 de septiembre de 1974

DEPARTAMENTO DE RELACIONES PUBLICAS DE CONAVI

YACIMIENTOS PETROLIFEROS FISCALES BOLIVIANOS

LICITACION PUBLICA Nos. 211, 215 y 216/74

GARRAFAS NUEVAS P.G.L.P.
ACEITES TERMINADOS
OMNIBUSES COMPLETOS

Se invita a todas las firmas importadoras interesadas a la provisión de GARRAFAS NUEVAS, ACEITES TERMINADOS Y OMNIBUSES COMPLETOS, se sirvan solicitar el Pliego de Condiciones y Especificaciones en el 4o piso División Adquisiciones, previa cancelación de $b. 20.- por Licitación; en la Sección Caja del Edificio Central.

Las propuestas en sobre cerrado, lacrado y con las formalidades legales deberán ser presentadas en la Of. No. 500 Asesoría Legal 5o. piso del Edificio Central, hasta el 8 de octubre del presente año a hs. 18:oo.

La Paz, 3 de septiembre de 1974

LA GERENCIA GENERAL

CORPORACION REGIONAL DE DESARROLLO DE LA PAZ

LICITACION PUBLICA

Nº. 7/74

La Corporación Regional de Desarrollo de La Paz, in empresas de consultoría, en especial a aquellas con experien trabajos de índole financiera a participar en una Licitación pa estudio de factibilidad de un:

BANCO DE DESARROLLO DEL NOROESTE

según los Términos de Referencia que para este efecto ha preparados y que conjuntamente con las condiciones dentro cuales se hará la adjudicación pueden, las firmas intere adquirir a partir del día lunes 9 de septiembre en las oficir CORDEPAZ (Edificio Avenida 3er. piso, Av. 16 de Julio Nº al precio de $b. 700.000 (SETECIENTOS 00/100 PESOS VIANOS), por ejemplar.

Las propuestas deberán presentarse hasta el día lunes octubre a horas 18:00 pm.

La fecha de apertura tendrá lugar el día jueves 24 a 14:00, con asistencia de las consultoras participantes.

La Paz, septiembre 6, 1974

...Ola de violencia árabe ...abruma al Estado judío

...ERUSALEN, 5 (AP).- Una ...a ola de violencia árabe, ...dente desde dentro y desde ...de Israel, abruma al Esta... ...dio.

...egún Israel, por lo menos ... grupos guerrilleros con ...nes terroristas fueron ...ceptados desde el 24 de ...o. después de cruzar las ...eras desde países árabes ...os.

...lan estallado ya siete bombas de tiempo en ...alén y las poblaciones de ...nya y Kfar Sava. ...i Netanya y Jerusalén han ... arrestados supuestos terroristas. El arzobispo católico griego de Jerusalén, Hilarión Capudji, está detenido, acusado de transportar armas para los guerrilleros de Al Fatah.

Las autoridades israelíes admiten que lo que más les preocupa es que, a diferencia de anteriores embestidas terroristas, algunas de las últimas acciones parecen provenir de la margen occidental del Jordán, que Israel ocupa desde hace más de siete años.

Las olas terroristas del pasado habitualmente provenían de grupos guerrilleros con base en Beirut y Damasco. Pero ahora ha salido a la luz una nueva organización llamada Frente Nacional Palestino, FNP. Se trata de un grupo comunista, formado en la margen occidental, según expertos en asuntos árabes.

Según las cifras proporcionadas por el servicio penitenciario de Israel, por lo menos 300 árabes han sido arrestados en la margen occidental desde la guerra de octubre del año pasado. "Gran cantidad" de ellos eran comunistas y partidarios del FNP, según fuentes israelíes.

Funcionarios de Israel mencionan tres posibles razones para el reconocimiento de la actividad clandestina en el sector:

- La guerra de octubre, que destruyó la imagen de invencibilidad militar de Israel.
- La diplomacia del Secretario de Estado norteamericano Henry Kissinger, que podría provocar un retiro de Israel de por lo menos una parte de ese sector, que Israel arrebató a Jordania en la guerra de los seis días, en junio de 1967.
- El respaldo soviético las guerrillas árabes organizadas, que puede haber alentado a los proscriptos comunistas de la margen occidental a salir al frente.

Los últimos atentados parecen de escasa importancia comparados con los de espectaculares y sangrientos ataques realizados por los guerrilleros este año en ciudades como Maalot y Kiryat Shmonah.

Pero las bombas terroristas suponen algún éxito para los palestinos al transformar gradualmente a Israel en una fortaleza: La policía debe atender decenas de alarmas de bomba cada día. A cada paso surgen los controles de carreteras.

NIÑOS KURDOS.- Teherán (AP).- Niños kurdos en un campamento de refugiados dentro de territorio iranio, unos 110 kilómetros al este de su localidad, nativa de Rawanduiz en Iraq. Se informó que unos 70.000 kurdos han huido ante el avance de las tropas de Iraq. (Radiofoto AP).

Se podría cancelar la tercera misión del Mariner 10 con destino a Mercurio

PASADENA, CALIFORNIA, 5 (AP).- El problema más reciente del Mariner 10, una escaséz de combustible, no afectará su segunda misión a Mercurio pero podría obligar a cancelar la tercera en opinión de algunos científicos.

La nave espacial, que el 21 de septiembre visitará por segunda vez el diminuto planeta, perdió gran cantidad de combustible impulsor ayer durante una maniobra no planeada.

El combustible es nitrógeno a presión, que utilizado en pequeños chorros sirve para controlar la altitud de la nave; pero alrededor de un cuarto de kilo se perdió cuando el Mariner comenzó de pronto a rodar sobre su eje.

La nave se bamboleó además y cuando los científicos del laboratorio de reactopropulsión pudieron estabilizarla, se había gastado gran cantidad del gas. Quedan a bordo alrededor de 600 gramos.

Gene Giberson, encargado del proyecto, dijo que quizás no quede suficiente combustible para traer de vuelta en marzo a Mariner, en la que sería una tercera visita.

"No sabemos qué tipo de programa de conservación de combustible hace falta ahora para llegar hasta esa fecha", dijo. "Pero tenemos mucha gente lista trabajando en ello. No estamos vencidos aún".

Los científicos del proyecto están interesados en estos repetidos encuentros como modo de aclarar algunos de los informes recogidos cuando Mariner pasó por primera vez junto a Mercurio, el pasado 29 de marzo.

Los inesperados giros de la nave fueron según parece consecuencia de que un instrumento guía a bordo de esta comenzó a seguir una partícula brillante, en vez de la distante estrella que le sirve habitualmente de punto fijo de referencia.

El científico Bill Purdy dijo que es probable que una partícula de pintura u otro diminuto fragmento del exterior de Mariner haya pasado flotando ante el instrumento. Pensando que hacía correcciones para mantener la posición de la nave, el sistema guía puso a Mariner a girar lentamente sobre su eje.

Aunque está en duda el tercer encuentro, Giberson dijo que no habrá problemas en el vuelo de Mariner junto a Mercurio que tendrá lugar en dos semanas. La nave tomará entonces 700 fotos de la superficie del planeta.

La nave de 450 kilos fue lanzada el 3 de noviembre de 1973 y recogió datos en Venus a principios de febrero antes de seguir viaje a Mercurio.

Puertorriqueños pusieron fin a estado de anarquía en Newark, Estados Unidos

NEWARK, NUEVA JERSEY, 5 (AP).- Las patrullas policíacas que saturan algunos sectores de esta ciudad, la principal del estado de Nueva Jersey, informan que la situación está tranquila después de tres días de disturbios esporádicos que incluyeron disparos de francotiradores, saqueos y ataques con bombas incendiarias.

El Alcalde Kenneth Gibson dijo anoche que "el acaloramiento y la emoción" habían desaparecido de las calles y pronostico que "las cosas seguirán tranquilas".

Los disturbios comenzaron el domingo cuando la policía del parque del Condado de Essex y la de Newark chocaron con unos 2.000 puertorriqueños que celebraban una fiesta campestre, después que la policía intentó disolver un juego ilícito y los asistentes se indignaron ante lo que calificaron de brutalidad policíaca.

La policía informó que once personas fueron arrestadas ayer cuando intentaban saquear un supermercado en la barriada puertorriqueña. El mercado fue incendiado en disturbios anteriores.

A las 22:00 de anoche, la policía detuvo un auto en un cruce y descubrió armas escondidas en el baúl. Un vocero de la policía anunció la confiscación de 18 rifles automáticos calibre .22, diez escopetas y cuatro rifles semiautomáticos calibre .22.

Gibson conferenció ayer con altos jefes policíacos y de bomberos para determinar si era necesario tomar precauciones y de qué tipo, a fin de impedir que se repitiesen incidentes como los iniciados el domingo.

Gibson anunció que, conjuntamente con la oficina del fiscal del Condado de Essex, investigará las acusaciones de brutalidad policíaca y la muerte de Fernando Rodríguez de Córdova, ocurrida el martes. De Córdova, de 23 años, fue hallado muerto a tiros en una zona abandonada cercana al lugar de los desórdenes.

Gibson prohibió el martes toda manifestación de tres o más personas y dijo luego que nadie había sido detenido violando la prohibición.

Casi todos los desórdenes del martes tuvieron lugar en una zona de doce manzanas, alrededor del kilómetro y medio al norte de la zona comercial de la ciudad. La mayoría de los 50.000 residentes de habla hispana de la ciudad viven en el sector de los incidentes.

Este se mantuvo tranquilo anoche gracias a la enorme cantidad de patrullas policíacas, que incluyeron agentes destacados en los tejados.

Esta madrugada se anunció que más de 50 personas han sido arrestadas desde el domingo con acusaciones diversas, entre ellas irrupción ilegal, robo, posesión de artículos robados y ataque a policías.

Resultaron lesionadas 54 personas, doce de ellas policías. Casi todas las lesiones sufridas por estos fueron menores, causadas por objetos lanzados.

Proyectos económicos entre Japón y Brasil

TOKIO, 5 (AP).- El Primer Ministro Kakuei Tanaka tratará con el Presidente brasileño Ernesto Geisel la posibilidad de concretar proyectos conjuntos entre Japón y Brasil en los campos económico, industrial y agrícola, durante su visita a Brasil del 16 al 21 de este mes.

Un vocero de la embajada brasileña dijo que las conversaciones ofrecerán a los dos gobernantes la posibilidad de evaluar diversos proyectos que actualmente están siendo negociados o estudiados por la comisión conjunta brasileño-japonesa. Entre ellos están el desarrollo de recursos de bauxita, hierro, agrícolas, hidroeléctricos, y la construcción de una planta de aluminio y una carretera de 1.000 kilómetros en la región amazónica.

Fuentes japonesas dijeron que la planta de aluminio, que deberá tener una producción de 600.000 toneladas al año, será la más grande del mundo y su construcción costará 2.400 millones de dólares.

Exhibe cualidades el mejor guía de tránsito de Brasil

BOGOTA, 5 (AP).- Armando Marques dos Santos, seleccionado como el mejor guía de tránsito del Brasil, comenzó ayer aquí cuatro días de exhibiciones ante sus colegas colombianos.

Viuda de Allende se refirió ...a la pobreza actual de Chile

...EXICO, D.F. 5 (AP).- "La ...za se ha generalizado en ...al grado de que ahora se ...eres humanos escarbando ...botes de basura en busca ...imento", dijo anoche aquí ...uda de Salvador Allende, ...ensia Bussi.

...a señora de Allende habló ...nte el acto con que se inició ...rnada de solidaridad con ...del 14 al 18 de septiembre, ...lamó mayor ayuda "ma... ...l" internacional para la ...encia chilena que trabaja ...la clandestinidad para ...ocar a la junta militar que "empobrece y tortura al pueblo chileno".

Dijo que cuando está por cumplirse un año del golpe militar que terminó con el intento de llevar a Chile al socialismo "hay un millón de desocupados y próximamente serán más porque serán despedidos 100.000 funcionarios y empleados de las oficinas gubernamentales".

El acto se llevó a cabo en una sala cinematográfica que se llenó. También hablaron el exEmbajador de México en Chile, Gonzalo Martínez Corbalá, ahora Embajador especial para asuntos sudamericanos del gobierno mexicano y el presidente del Comité Mexicano-Chileno de Solidaridad, Hugo Gutiérrez Vega. La jornada incluye "ir a las calles" el próximo día 11.

La señora Allende dijo que aunque la junta militar chilena ha recibido todos los préstamos internacionales que se negaron a Salvador Allende y aumentó "como nunca" el precio del cobre, la inflación en Chile ha aumentado 20 veces y el poder adquisitivo del salario bajo al 40 por ciento, en relación al que tenía hace un año.

Opinó que tal situación derivaba del empleo de fondos públicos que está haciendo la junta para entregar indemnizaciones a las empresas transnacionales expropiadas por Allende, a que se dejó sin efecto la reforma agraria y se devolvieron las propiedades a los terratenientes y a que los bancos nacionalizados volvieron a manos de agiotistas.

"El mismo Pinochet reconoce que la economía del país es desastrosa", dijo la señora Allende.

...ieron asesinados ...yer en Zamboanga

...28 musulmanes

...ZAMBOANGA, FILIPINAS, ...AP).- Veintiocho musul... ...res, incluso mujeres y ni... ...fueron asesinados hoy por ...rupo de hombres armados ...machetes y fusiles automá... ...en una aldea a 40 kilóme... ...de aquí, dijo la policía. ...os aldeanos dijeron que los ...res de la matanza son ...janos.

El teniente Pedro Fran... ...jefe de la policía en este ...o a 800 kilómetros de ...la, dijo que una de las ...nas murió baleada y las ...acuchilladas en la aldea de ... a pocos kilómetros del ... en que musulmanes ...scaron un autobús de pasa... el 24 de agosto. ...utoridades locales dijeron ...cristianos, entre ellos dos ...os, fueron muertos en esa ...scada.

Se OEA pide revisión del trato dispensado a Cuba

WASHINGTON, 5 (AP).- El Presidente del Consejo Político de la Organización de los Estados Americanos, Mander Pitty Veldsquez, anunció hoy que se ha solicitado la revisión de la política de aislamiento a Cuba que se decretó en 1964.

El diplomático panameño dijo que había fijado una audiencia para mañana cuando los representantes de Colombia, Costa Rica y Venezuela presentarán el documento en el que fundamentan la solicitud.

Al mismo tiempo el delegado hondureño Roberto Alonzo Cleaves anunció que su país favorece la revisión.

Aviso de Remate

El Dr. Gastón Pizarroso C. Lara: Juez Quinto de Partido en lo Civil de la Capital, etc.

HACE SABER: Que, mediante proveído de fojas treinta y cuatro (fs. 34.-) se ha señalado para el verificativo del remate del inmueble ubicado en la zona de Villa Dolores de esta ciudad, de propiedad del ejecutado, sobre la base de $b. 22.080.- el día nueve de septiembre de 1974 a horas 16,30 p.m.

Por tenerse así ordenado dentro del juicio civil seguido por JULIO LIMA AGUILAR contra SERAFIO POMA, sobre cobro de pesos.

Los interesados en dicho remate, pueden ocurrir el día y hora señalados en la Tribuna de Remates del Palacio de Justicia, previo empoce del 5% en Secretaría del Juzgado.

ES LIBRADO EN LA CIUDAD DE LA PAZ, a los dos días del mes de septiembre de mil novecientos setenta y cuatro años.

P.O. del Sr. J. 5o. de P. en lo C.

AURELIO VASQUEZ NAVAJAS
Secretario del Juzgado 5o.
de Partido en lo Civil

A LA OPINION PUBLICA

En medios sindicales circula un panfleto dirigido a los compañeros taxistas del M.N.R., consignándose al pie del mismo como autores al c. Raúl Roca Rivero y al suscrito.

Las invectivas en contra del Gobierno y el contenido subversivo del mismo suponen la existencia de intereses peligrosos en juego, cuyo orígen solicito sea investigado hasta encontrar a sus autores por los mecanismos correspondientes del Ministerio del Interior, toda vez que el mismo compromete mi nombre ligado al movimiento sindical del autotransporte de cuyo ejercicio activo me encuentro marginado por motivos de salud.

Con esta aclaración también quiero advertir a mis compañeros de gremio que no se dejen sorprender por maniobras cuyos oscuros designios son fácilmente advertidos por el contenido del infamante panfleto.

La Paz, 5 de septiembre de 1974.

José Luis Harb
C.I. 134172 L.P.

LICITACIONES - REMATES - CITACIONES - LLAMAMIENTO A PROPUESTAS -

CORPORACION MINERA DE BOLIVIA

Invita a los señores representantes y firmas proveedoras, a recoger los pliegos de especificaciones de la Secretaría de la Comisión de Adquisiciones, 4to. piso, Edificio Central, correspondientes a los siguientes pedidos:

3910 REPUESTOS PARA MESAS CONCENTRADORAS
9218 REPUESTOS PARA CARGADORES DE BATERIA
9621 REPUESTOS PARA INSTRUMENTOS DE MEDICION

GERENCIA DE ADQUISICIONES

La Paz, septiembre 3 de 1974

...RPORACION MINERA DE BOLIVIA

Invita a los señores representan...es y firmas proveedoras, a recoger los ...liegos de especificaciones de la Secre...aría de la Comisión de Adquisiciones, ...to. piso, Edificio Central, correspon...iente a los siguientes pedidos:

9729 EQUIPO DE CONSTRUCCION.
9752 REACTIVOS PARA FLOTACION.

GERENCIA DE ADQUISICIONES

La Paz, Septiembre 4 de 1974.

H. MUNICIPALIDAD DE LA PAZ

CONVOCATORIA No. 44/74

Por orden del H. Alcalde Municipal se invita a las personas interesadas en Administrar el Comedor de la Policía Urbana, presentar sus propuestas en sobre cerrado y lacrado, en el Departamento Legal de la Municipalidad hasta el día 13 del presente mes a hs. 17.°°.

La Paz, 4 de septiembre de 1974

Dirección de Relaciones Públicas

alarma contra robos de coches
INSTALACION GRATIS
Teléfono 27147

EDICTO

El Dr. Carlos Deheza Espinoza, Juez Tercero de Partido en lo Civil de la C.

HACE SABER:- Por el presente edicto, cita, llama y emplaza a FRANCISCO MALDONADO Y ELSA DE MALDONADO, para que por sí o mediante apoderado asuma defensa dentro del juicio Ejecutivo seguido por Fondo de Empleados del Banco Minero de Bolivia, sobre cobro de pesos, para cuyo fin se transcribe a continuación.- MEMORIAL DE DEMANDA CURSANTE A FOJAS ONCE.- Señor Juez de Partido de turno en lo Civil.- Demanda Ejecutiva.- Otrosíes.- Fondo de Empleados del Banco Minero de Bolivia, presentándose con respeto dice:- Por la escritura pública adjunta demostramos que el Sr. FRANCISCO MALDONADO Y ELSA DE MALDONADO, nos adeudan la suma de $b. 30.000.- que les concedimos para la compra de su vivienda propia ubicada en la calle Av. Caiconi Alto, lugar denominado Pucarani, de esta ciudad.- Necesitando recuperar estos fondos sociales que han sido inmovilizados por la mora del deudor y que debe cumplir elevados fines asignados por nuestras leyes vigentes, iniciamos la presente demanda ejecutiva, que la dirigimos contra nuestros deudores esposos FRANCISCO MALDONADO y ELSA DE MALDONADO, con la protesta que hacemos de reconocer, justos y legítimos pagos si los hubiere, pidiendo a Ud, tenga a bien dictar Auto de Solvendo ordenando en el el pago de la suma perseguida de $b. 30.000.- más intereses convenidos (ordinarios y penales), gastos y costas: sin perjuicio de librarse mandamiento de embargo encomendando su ejecución al Sr. Oficial de Diligencias o cualquier autoridad no impedida, todo de conformidad con los Arts. 437, 438 y Sig. del P. Civil.- Proveer a lo impetrado será acto de justicia.- Otrosí 1o. pedimos se proceda a la anotación preventiva de esta demanda sobre la casa inserita en Derechos Reales bajo la partida No. 491 fs. 255 del Libro 1o. "B" de 30 de marzo de 1960.- Otrosí 2o.- Igualmente solicitamos se ordene la retención de fondos que el deudor tuviere en cualquier Banco del país, para lo que se deberá oficiar al departamento de Fiscalización del Banco Central de Bolivia.- Otrosí 3o.- Se proceda al arraigo del demandado, debiendo remitirse los oficios correspondientes al Ministerio del Interior, Inmigración y Justicia, así como la Dirección Nacional del D.I.N.- Otrosí 4o.- Como el demandado trabaja pedimos se ordene la retención de la quinta parte de su sueldo, incluidas todas las remuneraciones que percibiera bajo cualquier denominación, debiendo dirigirse para tal fin el oficio respectivo.- Otrosí 5o.- Domicilio nuestras oficinas en Comercio esquina Colón.- Otrosí 6o.- Desconociéndose el paradero de los ejecutados, se los cite por edictos.- La Paz, 27 de mayo de 1974 FIRMADO.- Alberto Berdeja Quiroga.- Abogado.- Firmado por el Fondo de Empleados del Banco Minero de Bolivia.- Lucio Camacho M.- Presidente y Franz Gárate C.- Administrador.- AUTO DE SOLVENDO CURSANTE A FOJAS DOCE.- Sello del Juzgado Tercero de Partido en lo Civil.- A, 5 de junio de 1974.- VISTOS.- La escritura pública debidamente registrada,la personería de las partes,la competencia del juzgado, la liquidez y exigibilidad de la obligación y la protesta que se hace de abonar justos y legítimos pagos notifíquese a: FRANCISCO MALDONADO y ELSA DE MALDONADO, para que en el término del tercero día de sus notificaciones en forma personal, den y paguen la suma de $b. 30.000.- más intereses legales gastos y costas del juicio, sin perjuicio trábese embargo sobre los bienes propios de los ejecutados todo de conformidad a los Arts. 437 y 438 del Pdto. Civil.- Al Otrosí 1o.- Procédase a la anotación preventiva en el Registro de Derechos Reales y sea con la respectiva entrega de testimonios.- Al Otrosí 2o.- Ofíciese al fin solicitado.- Al otrosí 3o.- Vista el Sr. Fiscal.- Al Otrosí 4o.- Con carácter previo indíquese a donde se pide se oficie y se proveerá.- Al Otrosí 5o.- Por señalado.- Al Otrosí 6o.- Represente el Sr. Oficial de Diligencias y la Policía Judicial y se proveerá.- Firmado.- Dr. Carlos Deheza Espinoza Juez Tercero de Partido en lo Civil.- Firmado.- Ante mí.- Victor E. Vargas Cueto.- Secretario del Juzgado Tercero de Partido en lo Civil. DECRETO QUE LE SIGUE.- Sello del Juzgado Tercero de Partido en lo Civil.- A, 24 de agosto de 1974.- Proveídenciándose al Otrosí 6o. del memorial de fojas 11.- en mérito a la representación del Sr. Oficial de Diligencias de la Policía Judicial cursante a fs. 12, notifíquese mediante edictos publicados en la prensa local a FRANCISCO MALDONADO y ELSA DE MALDONADO de conformidad al Art. 141 del Pdto. Civil.- Firmado.- Dr. Carlos Deheza Espinoza.- Juez Tercero de Partido en lo Civil de la C., ante mí Victor E. Vargas Cueto.- Secretario del Juzgado Tercero de Partido en lo Civil. Es librado en la ciudad de La Paz, a los veintisiete días del mes de agosto de mil novecientos setenta y cuatro años.

P.O. del Sr. J. 3o. de P. en lo C.

Victor E. Vargas Cueto
Secretario del Juzgado 3o. de
Partido en lo Civil

AVISO DE REMATE

El Dr. Carlos Deheza Espinoza Juez Tercero de Partido en lo Civil de la Capital, etc.

HACE SABER: que por Resolución de 13 de agosto de 1974, ha señalado el día 27 de septiembre del presente año a horas 16, para el verificativo del remate de la casa No. 1276 ubicada en la Avenida Abel Iturralde de esta ciudad, sobre la base de la liquidación de $b. 196.051,76 (Pesos bolivianos Ciento Seis mil cincuenta y uno con setenta y seis centavos).

Es así como se tiene ordenado dentro del juicio coactivo instaurado por First National City Bank contra la Compañía Nacional de Sal La Paz Limitada "CIANAL LTDA." y Carmen Avaroma Toro, sobre cobro de pesos bolivianos. Los interesados en dicho remate pueden concurrir a la Tribuna de Remates del Palacio de Justicia, previo empoce del 5% del valor de la liquidación.

La Paz, 16 de agosto de 1974

P.O. del Sr. J. 3o. de P. en lo C.

Victor E. Vargas Cueto
Secretario del Juzgado 5o. de
Partido en lo Civil

BANCO MINERO DE BOLIVIA

AVISO DE REMATE

El Dr. Carlos Deheza Espinoza, Juez 3°. de Partido en lo Civil de la Capital, etc.

HACE SABER: Que por proveído de fecha 27 de Agosto del presente año, ha señalado el día 4 de Octubre próximo a horas 15 y 30 p.m., para el verificativo de remate del departamento en propiedad horizontal ubicado en el tercer piso de la casa situada en la calle "Cecilio Guzmán de Rojas" (antes "Libertad") N°. 540 de la zona de Sopocachi bajo de esta ciudad, sobre la base de $b. 17.127,39 más intereses devengados, costas y gastos del juicio, es así como se tiene ordenado dentro el juicio coactivo seguido contra Héctor B. Salinas Martínez, por cobro de pesos bolivianos.

Los interesados en dicho remate, pueden ocurrir el día y hora señalados a la Tribuna de Remates del Palacio de Justicia, previo depósito del 5% de Ley en Secretaría.

La Paz, Septiembre de 1974

P.O. del Sr. J. 3°. en lo C.

Victor E. Vargas Cueto
Secretario del Juzgado 3°. de
Partido en lo Civil.

ROPA INTERIOR
B.V.D.®
PIJAMAS

ESTOS SON LOS DATOS QUE USTED DEBE CONOCER AUNQUE NO SEA JUGADOR DE LOTERIA

BALANCE

GANANCIA O PERDIDA

SORTEO DE FECHA 31 DE AGOSTO DEL 74 — SERIE 930 — 30 MILLARES — ENTERO $b. 30.—

DETALLE DE VENTAS	CANTIDAD DE BILLETES	PORCENTAJE	TOTAL RECAUDADO
Local	8.918.5	29.73 %	$b. 267.555.—
Interior	13.870.—	46.23 %	$b. 416.100.—
Devueltos local	3.471.5	11.57 %	
Devueltos Interior	3.740.—	12.47 %	
TOTALES	30.000.—	100.00 %	$b. 683.655.—

PREMIOS

PROGRAMADOS	VENDIDOS	DETALLE		MONTO		POR PAGAR
1	1	Primer premio	$b.	300.000.—	$b.	300.000.—
1	1	Segundo premio	$b.	18.000.—	$b.	18.000.—
1	—	Tercer premio	$b.	9.000.—	$b.	—.—
6	2	Premios menores	$b.	—.—	$b.	250.—
2	—	4 últ. cifras	$b.	800.—	$b.	—.—
27	12.5	3 últ. cifras	$b.	60.—	$b.	750.—
270	141	2 últ. cifras	$b.	36.—	$b.	5.076.—
410	312	Premios p. prog.	$b.	34.—	$b.	10.608.—
2.999	2.076	Premios p. term.	$n.	32.—	$b.	66.432.—
		TOTAL DE PREMIOS POR PAGAR				401.116.—

RESULTADOS

Total recaudado		$b. 683.655.—
Comisión 15% agentes vendedores	$b. 102.548.25	
Total de premios por pagar	$b. 401.116.—	
GASTOS DE OPERACION		
Publicidad - Impresión y envío del billete - serv. personales	$b. 120.000.—	$b. 623.664.25
UTILIDAD		$b. 59.990.75
Impuestos sobre utilidad Renta Interna		$b. 11.998.15
Total distribuible		$b. 47.992.60
DISTRIBUCION DE LA UTILIDAD		
Fondo acumulativo para distribución por mayores utilidades		TOTAL $b. 47.992.60

MAÑANA NUEVO SORTEO DE LOTERIA NACIONAL
SE JUEGAN 300.000 PESOS DE PREMIO MAYOR
ENTERO $b. 30 — FRACCION $b. 15.-

Ministros de Industria y Comercio de Bolivia y Perú se reunen hoy

Los Ministros de Industria y Comercio de Bolivia y Perú, Cnl. Miguel Ayoroa y Tgral. Luis Barandarían, iniciarán a partir de hoy una nueva serie de reuniones encaminadas hacia un mayor fortalecimiento de los vinculos económicos entre ambas naciones.

El encuentro se iniciará a las 10,00, en la población fronteriza de Desaguadero; posteriormente, ambos ministros y sus comitivas se trasladarán a Guaqui, donde tendrá lugar la primera reunión en el Casino del Regimiento Lanza.

Por la tarde, se reanudarán, las sesiones y por la noche ambas comitivas partirán a bordo del vapor Ollantay rumbo a Puno, para después ir hacia el Cuzco y concluír en Lima.

Es la segunda vez, en menos de un mes, que los Ministros Ayoroa y Barandarán se reunen para tratar asuntos de interés común.

En el primer encuentro se analizará el caso del comercio zonal en el Desaguadero y el problema del contrabando que ingresa por esta población.

Durante su estancia en Lima, Ayoroa se entrevistará con su colega de Industria y Turismo, Jiménez de Lucio.

La comitiva nacional estará integrada por el Subsecretario de Industria, Juan Pereyra Fiorillo, embajador de Bolivia, en Lima, Gral. Julio Sanjinez Goitia, Secretario Técnico de Integración, Rodolfo Gutierréz; Director Gral. de Aduana, Cnl. Hernán Castro y funcionarios de los ministerios de Finanzas y Agricultura.

Junto al Ministro Barandiarán llegará a Guaqui el Director General de Comercio Interior, Orlando Marchesi Matso; Inspector General del Ministerio de Comercio, Roberto López Bustillos; Director General de Comercio Exterior, Ulises Muñoz, Director General de Aduanas, Mario Escudero; Jefe de Información del Ministerio de Comercio, Justo Apaza; representantes del Ministerio de Agricultura, Julio Ponce y Mauricio de Romana y del Ministerio de Pesquería, Julián Barra Catacora.

La misión boliviana retornará el viernes de la próxima semana.

Probable adopción de sistema de tarifas fijas telefónicas

El sistema de tarifa fija telefónica es el que probablemente será puesto en vigencia a partir del pasado primero de julio, según criterio mayoritario de los directores de TASA, del sector privado. Estos han presentado el informe del estudio que realizaron como integrantes de una comisión designada para estudiar el sistema tarifario que deberá ser aplicado en La Paz.

Sin embargo, corresponderá al Consejo de Administración de TASA definir qué sistema de tarifas será puesto en vigencia. Del estudio realizado y en razón de la fuerte oposición que encontró la aplicación del sistema por número de llamadas, el criterio mayoritario se inclinó por la adopción del sistema de tarifa fija, aunque éste deberá ser aprobado en una de las próximas reuniones del directorio de TASA.

De aplicarse este sistema, las tarifas serán reajustadas en una proporción superior al cien por ciento. Las nuevas tarifas, de ser implantadas, serán fijadas en la suma $b. 89.63, incluyendo impuestos. La tarifa base, según los estudios, será de 69 pesos bolivianos, y los impuestos ascenderán a 20.63 pesos, que corresponden al Fondo de Telecomunicaciones, Renta, ENTEL, impuesto municipal sobre servicios, Caja de Ferroviarios y organizaciones sindicales de ferroviarios.

El sistema por número de llamadas, tenía una tarifa fija de $b. 40.10 por las primeras 120 llamadas mensuales con un recargo de 30 centavos por cada llamada excedente de aquel número. Este sistema por número de llamadas fue recomendado, para su implantación en el país, por la Asociación Boliviana de Empresas Teléfonicas, en razón de que por ese medio se evitaba el abuso de llamadas y la sobrecarga de las líneas por el exceso de conversaciones telefónicas.

Hasta la próxima semana, según la información obtenida en TASA, el Consejo de Administración aprobará el sistema tarifario que será implantado en La Paz, que será, probablemente, el de tarifas fijas.

..VISITA DE JEFE MILITAR DE EE.UU.- El Presidente Hugo Banzer Suárez recibió ayer la visita del Gral. William B. Rosson, Jefe del Comando Sur de los Estados Unidos, con sede en la zona del Canal de Panamá. A la entrevista concurrió el Embajador William P. Stedman. En la oportunidad, el jefe militar norteamericano entregó un obsequio al Gral. Banzer.

La Corte Superior apoya al Dr. Modesto Burgoa

La Corte Superior del Distrito de La Paz, reunida ayer en sala plena, acordó dar su apoyo a su presidente, el Dr. Modesto Burgoa, por la defensa que éste ha asumido de la independencia del Poder Judicial.

El acuerdo dice:

La Corte Superior del Distrito, reunida en Sala Plena y CONSIDERANDO: El profundo respeto que le merecen las instituciones y la ciudadanía y que la dignidad nacional está determinada por las personas, que, en las distintas funciones públicas y privadas, ajustan su conducta a principios valorativos de orden superior con sujeción al normamiento jurídico que rige al país.

Consciente de esta responsabilidad y en la seguridad de que su reconocimiento constituye el acervo de la Nación, ya que los organismos públicos de administración y las instituciones son la fuerza viva de la PATRIA, con la convicción del cumplimiento de sus deberes, por encima de toda apreciación equivocada de la realidad por la que atraviesa el Poder Judicial, y, por ende el culto de la Verdad, que es lo más preciado que han de tener en cuenta los Magistrados,

ACUERDA:

Expresar su apoyo pleno a su Presidente, Dr. Modesto Burgoa Vera y solidarizarse con sus actuaciones de Magistrado en defensa de la independencia del Poder Judicial consagrada por la Constitución Política del Estado y leyes secundarias.

La Paz, 5 de Septiembre de 1974

Fdo. - Dr. José Flores Moncayo.- Decano de la Corte Superior del Distrito .-- Fdo. - Dr. Hugo Cárdenas Mallea Sub-decano de la Corte Superior del Distrito -- Fdo.- Dra. Lya Sahonero de Vacaflores. -- Vocal de la Corte Superior del Distrito .-- Fdo. - Dr. Félix de Alarcón Mariaca .- Vocal de la Corte Superior del Distrito .- Fdo.- Dr. Guillermo Gonzales Durán .- Vocal de la Corte Superior del Distrito - Fdo. - Dr. Luis Ramos Arce .- Vocal de la Corte Superior del Distrito - Fdo.- Dr. Natalio Aranda Calatayud .- Vocal de la Corte Superior del Distrito .-- Fdo. - Dr. José Valverde Montaño.-- Vocal de la Corte Superior del Distrito.-- Fdo. Dr. Guido Ulloa Rocabado.-- Vocal de la Corte Superior del Distrito - Fdo. - Dr. Oscar Jordán Osinaga.-- Vocal de la Corte Superior del Distrito - Fdo.- Dr. Gonzalo Avendaño Navajas .- Vocal de la Corte Superior del Distrito -- Fdo. - Ante .- mí.- Dr. Antonio Portillo Flores .-- Secretario de Cámara de la Corte Superior del Distrito.----------

ES COPIA FIEL DEL ORIGINAL

La Paz, 5 de Septiembre de 1974

Dr. J. Antonio Portillo Flores
SECRETARIO DE CAMARA DE LA SALA CIVIL 1ra.

Comibol acusada de contrabando por Cámara de Industria de Oruro

Se cometió fraude a nombre de las FF.AA.

La Corporación Minera de Bolivia fue acusada de contrabando por la Cámara Departamental de Industria de Oruro, con el gravante de "defraudación de impuestos, dolo y fraude" por internación de 1.043.000 kilos de fideos argentinos. La denuncia está contenida en una carta a la Cámara matriz de industria.

Hace conocer asimismo la grave situación de la industria de los fideos, que está al borde de la quiebra con el consecuente riesgo de cesantía laboral e industrial.

En un extenso documento, se denuncia que la Sociedad Comercial Cuestas y Cía. de Cochabamba, hizo una importación ilegal de fideos a nombre de las Fuerzas Armadas, sin que el producto haya beneficiado a la institución castrense; al contrario, fue vendido al público por dicha empresa.

LA CARTA.

La carta está firmada por los señores Armando Ferrari, Presidente, y Abel Villegas, Secretario de la Cámara de Industria de Oruro. Está dirigida al Presidente de la Cámara Nacional de Industria, Reynaldo Venegas.

La argumentación de la difícil situación en la que están las industrias de los fideos de Oruro, Cochabamba y Santa Cruz, comienza por la referencia a la autorización hecha por el Gobierno, mediante el D.S. 11463, para que Comibol interne, con liberación parcial de derechos aduaneros, una partida de 22.680 quintales de fideo de procedencia argentina para el consumo en sus centros mineros.

La importación de ese artículo fue realizada dice la carta, pese a que la fábrica Ferrari Ghezzi siempre atendió las necesidades de Comibol, desde la nacionalización de las minas, disponiendo permanentemente de un stock de 140.000 kilos.

A raíz de la importación hecha por Comibol, la fábrica orureña de fideos tuvo que confrontar el pasado 8 de agosto un paro laboral.

Ferrari Ghezzi y la Cámara de Industria de Oruro, desde abril, hicieron las reclamaciones ante el Ministerio de Industria y Comercio y ante las Fuerzas Armadas, para evitar el efecto de la importación hecha por Comibol, pero las gestiones no tuvieron efecto, agrega la carta.

Debido a la insistencia de las gestiones ante la Aduana Distrital de Oruro para lograr documentación que probara que Comibol hacía una importación ilegal, el Administrador de la Aduana, que fue emplazado por la Fiscalía del Distrito, respondió con la iniciación de un juicio criminal contra los representantes de la Cámara de Industria de Oruro.

La situación fue neutralizada gracias a la intervención de las autoridades departamentales dice la carta.

Informa que el Ministerio de Industria y Comercio, encargado de velar por la producción nacional, no extendió el certificado en el que se daba constancia de que las fábricas nacionales de fideo no podían atender los requerimientos de Comibol.

Después que se produjo la primera internación de parte de la empresa estatal minera, se hizo una gestión con la intervención de la Confederación de Empresarios Privados, ante el Ministerio de Finanzas para evitar que en el futuro se extiendan nuevas autorizaciones de internación de fideos bajo liberación aduanera.

Pese a todas estas gestiones, en agosto pasado, Comibol, amparándose en el decreto 11463, que le concedía autorización por una vez para importar el producto internó otra partida de 1.043.000 kilos por la Aduana de Uyuni, informa la Cámara de Oruro.

RECLAMACION

La Cámara Nacional de Industria, después de recibir la carta de su filial de Oruro, envió una nota al Ministro de Finanzas, en la que se denuncia el fraude cometido por Comibol en contra de los intereses del Estado.

Adjuntó a la carta, enviada al Cnl. Víctor Castillo, una copia del documento elaborado por la Cámara de Industria de Oruro.

La Cancillería afirma que n... fracasó negociación con Chi...

..La Cancillería sostiene que las negociaciones con Chile, a través de las comisiones técnicas de ambos países, no han concluido en fracaso y, por el contrario, afirma que ha quedado abierto el diálogo para un entendimiento posterior. Tales afirmaciones están contenidas en el siguiente comunicado:

Frente a versiones que registra la prensa acerca de los resultados de las conversaciones que han sostenido las Comisiones Técnicas de Transporte de las Repúblicas de Bolivia y de Chile los días 2, 3 y 4 del presente mes, se considera conveniente, para una correcta información de la opinión pública, formular las siguientes aclaraciones:

1. La mayoría de las especulaciones sobre un supuesto fracaso de dichas conversaciones, son producto de la publicación en su integridad de los anexos del Acta de Conclusiones, que no constituyen parte de los entendimientos arribados por las Comisiones de los dos países. Su inclusión sólo obedece a dejar una constancia de las alternativas de la negociación, pero no son el resultado final de la misma. En tal virtud, hacer mención a posiciones diametralmente opuestas en el curso de las negociaciones sin considerar las posteriores y sucesivas aproximaciones, es una manera equivocada de presentar los hechos.

2. El problema de las tarifas portuarias y ferroviarias y la mejora en las facilidades de los puertos de los que se sirve Bolivia para su comercio internacional, merece el más cuidadoso análisis, para precautelar los intereses del país. La complejidad y extensión del tema son reconocidas y su estudio demanda mayor tiempo que el de una reunión programada para pocos días, en los que se busca reiniciar conversaciones interrumpidas y establecer lineamientos generales y orientaciones básicas para el arreglo futuro al que deben llegar Bolivia y Chile en esta materia.

3. Para una mejor información y orientación de la opinión pública, resulta obvio que debió considerarse todas las incidencias de una negociación que culminó con resultados satisfactorios, puesto que reiniciado el diálogo y sobre bases convenientes, se podrá luego llegar a una solución que contemple no solamente la actual coyuntura, sino la de un nuevo sistema destinado a tener vigencia durable para beneficio de los dos países interesados.

4. En este sentido, no se pretendió que de dicha reunión de tres días, resulte un nuevo sistema de nomenclatura (con 33 ítems de grupos de productos) y una estructura de tarifas, además de los complicados mecanismos de operación portuaria (docu... instalaciones, manej... almacenamiento, ... bueno comprender ... emitir interpretac... vocadas que, para ... magnitud de eleme... problema de gran i... más aún luego de un ... receso de las negoc... necesario -se reitera- ... las orientaciones bá...

5. Precisamente, ... espíritu se labró ... Conclusiones, que a... preconceptos e inf... erradas, debe co... como el inicio de ... apertura para la s... finitiva del probl... ejemplo, desde 19... tableció un sistema d... -de parte de Chile- ... tablecimiento de ta... tuarias. Sin embarg... recientes conversaci... adoptado un nuevo ... establecerse que se e... "el estudio de la nom... estructura de tarif... reunión de Comisio... namentales", con ... preciso de que la mis... la tarea de "estudi... junto una nueva nom... adecuada al comerci... y una estructura d... Vale decir que de ... consulta, se avanza ... ticipación bolivian... preparación de las ta... es un avance, y ... parece inadecuado a... fracasó la reunión, ... destacado en grand... teres.

6. Entre los logro... merece, siguiendo si... con un ejemplo, pue... Acta fue publicada ... talidad, destacar que ... reunión debe "consid... querimientos de la ... boliviana de manera ... definiciones a las que ... se tenga en cuenta ... dades del desarrollo ... y social de Boliv... enunciado no fue cons... ningún documento en ... lo que significa un a... un fracaso.

7. Es indudable ... nuestro interés h... buscar nuevas y m... mulas. Para ello, la ... el tacto y un ánimo co... no sólo de quienes neg... de quienes orienta... dispensable.

La Paz, 5 de sep... 1974.

PRESIDENCIA ... COMISION PORTU... BOLIVIA.
Ministerio de R... Exteriores.

Tiempo pro... para hoy v...

..CIUDAD DE ...
Presentará cielo poco ... ascenso de temper... dominio de calma.
Temperatura ...
Pronosticada de 16.0 ...
Temperatura ...
Pronosticada de 2.0 ...
EL ALTO DE LA ...
peratura Máxima P... 13.0 a 15.0 grados.
Temperatura ...
Pronosticada de 0.0 ...
En general en el p... buen tiempo, con cielo ... a poco nubosos, leve ... temperatura, vientos ...

Hoy se posesionará

Se creó comisión redactora de la Ley de Defensa Civil

.Para las 11 horas de hoy se fijó la posesión de los miembros de la Comisión Nacional encargada de redactar la Ley de Defensa Civil. El acto se realizará en el despacho del Ministro de Defensa, y será presidido por el Ministro Gral. Brig. René Bernal Escalante. Esta ceremonia ayer fue postergada en dos ocasiones, debido a la inasistencia de los delegados ministeriales.

La legislación que será redactada servirá para precautelar las contingencias que en escala nacional presentan los fenómenos naturales, como desbordes de ríos o fuertes precipitaciones pluviales. Con este motivo, el gobierno ha dictado el siguiente decreto:

GENERAL. HUGO BANZER SUAREZ, Presidente de la República;

CONSIDERANDO:

Que el territorio nacional está permanentemente sometido a graves contingencias de los fenómenos naturales, como es el caso de los desbordes de ríos y riachuelos producidos por las precipitaciones pluviales.

Que por la experiencia de hechos anteriores se ha establecido los graves daños y perjuicios sufridos como consecuencia de las inundaciones y otros desastres imprevisibles.

Que es obligación del Estado procurar determinar las formas de máxima previsión a este tipo de desastres, para lo cual es necesaria la creación del Instrumento Jurídico que respalde la vigencia de un organismo permanente.

EN CONSEJO DE MINISTROS,

DECRETA:

ARTICULO 1º. Créase la Comisión Nacional Redactora de la Ley de la Defensa Civil que estará compuesta por:

-Un representante del Ministerio de Defensa Nacional como Presidente de la Comisión.

Un representante del Ministerio del Interior, Migración y Justicia.

Un representante del Ministerio de Transportes, Comunicaciones y Aeronáutica Civil.

Un representante del Ministerio de Asuntos Campesinos y Agropecuarios.

Un representante del Ministerio de Industria, Comercio y Turismo.

Un representante del Ministerio de Previsión Social y Salud Pública.

Un representante del Ministerio de Coordinación.

ARTICULO 2º. El señor Carson Crocker, funcionario técnico de la Organización de las Naciones Unidas, asesorará a la nombrada Comisión.

ARTICULO 3º. La nombrada Comisión deberá entregar el proyecto de Ley de Defensa Civil en el plazo de 45 días.

ARTICULO 4º. Los funcionarios que sean acreditados representantes de los Ministerios interesados, serán declarados en comisión por el tiempo que dure las funciones de la Comisión.

Los señores Ministros de Estado en las diferentes Carteras quedan encargados de la ejecución y cumplimiento del presente Decreto.

Es dado en el Palacio de Gobierno de la ciudad de La Paz, a los treinta días del mes de agosto de mil novecientos setenta y cuatro años.

Empleados del Poder Judicial sugieren crítica constructiva

El personal subalterno dependiente de la Corte Superior del Distrito judicial de La Paz, compuesto en su mayoría de estudiantes de la Facultad de Derecho, piden que la campaña Prensa - Radio contra la administración de la justicia, se aboque a la crítica constructiva que tienda a dignificar la justicia boliviana.

Estas y otras consideraciones se emitieron ayer durante la asamblea que sostuvo el personal de tribunal de justicia, originada en los sucesos que se han producido a raíz de la campaña iniciada por el Acuerdo Prensa - Radio, Colegio de Abogados y Confederación de Profesionales contra los administradores de justicia.

La asamblea resolvió emitir la siguiente declaración: 1.- pedir que la camapaña prensa - radio se aparte del sensacionalismo negativo, desprestigiando al Poder Judicial y a la majestad de la Justicia. Que dicha camapaña se aboque a la crítica noble y constructiva que tienda a dignificar la justicia boliviana 2.- Defender al Poder Judicial, pidiendo la plena vigencia de su independencia como Poder regulador del Estado 3.- Dejar expresa constancia que en todo momento trabajamos por jerarquizar el Poder Judicial y para el logro de ello pedir que se haga realidad la vigencia del escalafón previsto en la Ley de Organización Judicial.

En mayo próximo se inaugurarán dos caminos asfaltados de Cochabamba

- El Ministro de Transportes inspeccionó las obras de caminos Quillacollo-Cochabamba y Tolata-Cliza

..CARRETERA COCHABAMBA-QUILLACOLLO.- Hasta mayo del próximo año será concluido el nuevo camino asfaltado de cuatro vías entre la ciudad de Cochabamba y la localidad de Quillacollo. En la foto, el Ministro de Transportes, Cap. de Navío Walter Núñez, junto con técnicos del Servicio Nacional de Caminos, en una parte de ese tramo.

.En mayo próximo serán inauguradas las carreteras asfaltadas de Quillacollo-Cochabamba y Tolata-Cliza, cuyas obras son ejecutadas en la actualidad, según constató en ese distrito el Ministro de Transportes y Comunicaciones, Cap. de Navío Walter Núñez Rivero.

Las obras fueron inspeccionadas por una comisión presidida por el Ministro de Transportes e integrada por el Presidente de la Corporación Regional de Desarrollo de Cochabamba Cnl. Hernán Ferrel, y técnicos del Servicio Nacional de Caminos.

CARRETERA A QUILLACOLLO

El camino que une a la ciudad de Cochabamba con Quillacollo, actualmente tiene dos vías asfaltadas, de dos direcciones.

Con los trabajos que se efectúan, esa carretera tendrá cuatro vías, dos de ida y dos de vuelta. Tiene una longitud de 12 kilómetros.

El Ministro de Transportes explicó que el nuevo camino permitirá descongestionar el intento tránsito de vehículos, pues el volumen de tráfico en ese tramo es de 2.000 unidades motorizadas por día.

La empresa Integral Limitada tiene a su cargo los trabajos de construcción y pavimentación del tramo caminero. En el momento, las obras se encuentran en la etapa de construcción de alcantarillados y sistemas de drenaje.

Este tipo de trabajo, se estima será concluído en los dos próximos meses. Luego se ingresará al movimiento de tierras, compactación de suelos y, posteriormente, a la colocación de la carpeta asfáltica con sus correspondientes bases y sub-bases.

La construcción de alcantarillas han llegado a cubrir el 50 por ciento de la longitud total del tramo, es decir que las obras de hormigón armado, construcción de lozas y la instalación de tubos de drenaje llegaron hasta el kilómetro 6.

La ejecución del camino Cochabamba-Quillacollo ha sido adjudicada a la empresa Integral Ltda. con un costo de $US 500.000.-

CARRETERA TOLATA-CLIZA

La misma empresa constructora tiene a su cargo los trabajos de asfaltado y ensanchado de la ruta que une Tolata y Cliza, del distrito de Cochabamba.

La comisión constató que en la zona se realizan las obras del ensanche y limpieza del derecho de vía. Este tramo caminero tiene una longitud de aproximadamente 8 kilómetros.

El Ministro de Transportes exigió, a los representantes de la ejecución de las dos obras, el cumplimiento del cronograma de trabajo y el tiempo previsto, tal como se ha previsto en los contratos firmados, indicando que cualquier retraso que sufran las dos obras camineras serán sancionadas.

III Ampliado minero

Jornal diario de trabajador minero debe ser de $b. 100.-

Las comisiones económica y social del III Ampliado Nacional de la Minería Privada como conclusiones del mismo aprobaron una serie de resoluciones relativas al jornal del trabajador minero, y exigir una mejor educación en los centros mineros.

Los comisionados efectuaron un análisis del actual costo de vida y en base a un cálculo sobre una familia tipo, compuesta de cinco personas tres hijos, padre y madre, llegaron a la conclusión de que sólo para la subsistencia de ese hogar y llenar las necesidades más imprescindibles esa familia requiere la suma de $b. 2.280.- sin haber considerado otros gastos como ser educación, transporte, vestimenta, descuentos a la CNSS, Renta y otros.

Realizado el estudio llegaron a la conclusión de que actualmente un trabajador apenas alcanza a la suma de $b. 34.oo.- por jornal diario, o sea un sueldo de $b. 1.120.- incluídos los bonos de ley. El mismo estudio indica que la citada familia tiene un déficit de subsistencia equivalente a un 100%. Esta comisión asimismo sugiere el estudio de un planteamiento del sueldo o jornal móvil.

La comisión económica finalmente recomienda a la Federación Sindical de Trabajadores Mineros de Bolivia asistir a las reuniones de la Comisión del Estudio Salarial, que fuera creada por el Ministerio de Trabajo, en vista de su importancia para todos los trabajadores.

Por su parte, la comisión social aprobó resoluciones relativas a las mejoras en educación y salud. En el primer punto acordaron: Demandar el cumplimiento del Art. 12 del Código de la Educación, sobre la creación de escuelas primarias de ocho grados por cuenta de las empresas mineras.

Piden al Ministerio de Educación, la inmediata creación de una Supervisión Nacional de Educación en el sector de la minería privada. Demandar a las empresas, el cumplimiento del D.L. 2896, que obliga a las empresas la concesión del desayuno escolar gratuito. Piden la creación de un centro de educación media para adultos (CEMA) en los distritos de la minería privada.

Solicitan al Gobierno la creación de un organismo integrado por la FSTMB, Asociación de Mineros Medianos y Cámara Nacional de Minería, para centralizar y administrar los recursos provenientes del descuento del 1% Pro-edificaciones escolares. El organismo deberá planificar la inversión de esos fondos en la construcción de edificios escolares destinados a los hijos de los trabajadores de la minería privada.

En el sector de la salud los trabajadores mineros asistentes al ampliado aprobaron que por "los resultados negativos en la Administración de la CNSS los trabajadores de la minería privada resolvieron luchar por la auto-gestión y una administración bajo el régimen de administración obrera".

Piden también que los trabajadores de este sector en general reciban todas las prestaciones del código de seguridad social y al mismo tiempo se efectivicen las aportaciones. Exigen, por otra parte, que la CNSS instale centros de atención médica en lugares cercanos a las minas chicas, afiliadas a ese organismo.

Según, las mismas resoluciones los mineros lucharán por lograr un nuevo código de seguridad social, por considerar al actual anacrónico y caduco. Piden también se mantenga la atención médica delegada a la minería mediana por la Caja Nacional de Seguridad Social.

Otra resolución importante aprobada fue la relativa al cumplimiento del D.S. Nº 137245 que dispone el pago de un "bono de altura", que en la actualidad no se cumple. Encomendaron al Comité Ejecutivo de la FSTMB efectuar los trámites pertinentes para su cumplimiento.

Los delegados asistentes a este ampliado clausuraron sus deliberaciones en las primeras horas de la madrugada de ayer jueves.

BAB auspicia en Comarapa Marcha de Desarrollo Rural

En la localidad cruceña de Comarapa, el sábado se realizará la Marcha del Desarrollo Rural con auspicios del Banco Agrícola de Bolivia, según informó a PRESENCIA Luis Mayser Ardaya.

A esta marcha asistirán las principales autoridades civiles y militares del Departamento de Santa Cruz. En la oportunidad el Gerente General del Banco Agrícola, Mayser Ardaya, entregará a los campesinos 250 toneladas de semilla de papa que fue importada de Argentina.

Se dijo que de esta manera se cumple con las instrucciones del Presidente Banzer de fomentar el cultivo de determinados productos agrícolas. Asimismo, se inaugurará un camino que fue construido con financimiento del citado Banco. Esta ruta permitirá un mejor transporte de papa, tomate y ajo a los centros de consumo.

Posteriormente, la comitiva oficial se trasladará a Vallegrande, donde se inaugurará la oficina de la agencia del Banco Agrícola, Similares actos se cumplirán en Mayrana y Samaipata.

Jacobo Libermann fue invitado a un congreso en Melgar

Jacobo Libermann ex-director del vespertino "Ultima Hora" ha sido invitado a participar en el seminario de población, que se realizará en la ciudad de Melgar, Colombia, del 16 al 19 del presente mes. La invitación ha sido cursada por los Programas Internacionales de Población del "Population Reference Bureau", para periodistas latinoamericanos.

El objetivo de estos seminarios es el de informar promover y discutir puntos de vista relativos a uno de los temas menos comprendidos y más polemizados de la época: la población y los efectos de las variantes demográficas en el proceso de desarrollo de los países latinoamericanos. Además, el seminario pretende enlazar la temática del periodismo aplicado del desarrollo teniendo en cuenta el compromiso moral que vincula al periodista con la sociedad a la cual sirve.

"Populatión Reference Bureau" sostiene que la comunicación directa y el intercambio franco de ideas es el mejor medio para crear una clara concepción de la relación que la variable población tiene con el desarrollo socio - económico, político y cultural del individuo, la familia y la sociedad. En este seminario participarán periodistas de Argentina, Bolivia, Brasil, Colombia, Chile, Ecuador, Paraguay, Perú y Uruguay. El señor Libermann, conocido hombre de letras del país agradeció esta distinción.

Plazo de 90 días para entregar e... proyecto de colonia de vacaciones

En un plazo de noventa días debe ser entregado el estudio del proyecto "Colonia de vacaciones para trabajadores", que será instalada en la zona del Chapare, según convenio suscrito ayer en Cochabamba por el Ministerio de Trabajo, la Corporación de Desarrollo de Cochabamba (CORDECO) y la Confederación Nacional y Federación Departamental de Trabajadores Fabriles.

El convenio denominado "carta de intenciones, fue suscrito por el Ministro de Trabajo, Tcnl. Mario Vargas Salinas; Presidente de CORDECO, Cnl. Hernan Ferrel; el Representante de la Confederación de Trabajadores Fabriles de Bolivia, Joaquín Terrazas y Carlos Baya, de la Federación de Trabajadores Fabriles de Cochabamba.

Los puntos más importantes del citado convenio son: El Ministerio de Trabajo con el propósito de obviar trámites dilatorios para la materialización del proyecto, encomienda la realización del estudio del proyecto piloto de vacaciones del Chapare, a la Corporación de Desarrollo de Cochabamba, por ser esta institución la llamada a realizar los estudios de todo lo que significa desarrollo y progreso de la región.

Por su parte CORDECO se compromete a contratar un equipo de técnicos altamente calificados para la ejecución del indicado estudio en un plazo perentorio de noventa días, a partir de la suscripción de la carta de intenciones.

Concluídos los estudios, a cargo de CORDECO, se convocará a licitación pública para la ejecución de las obras, en la que intervendrán la Contraloría General de la República, Ministerio de Urbanismo y Vivienda, Ministerio de Trabajo, CORDECO, Confederación Nacional y Federación Departamental de Trabajadores Fabriles, organismos que tendrá a su cargo la calificación de la adjudicación de las obras.

El Ministro de Trabajo, al concluir el acto, expresó que la construcción de la colonia de vacaciones debe hacerse en "el más corto plazo" y que su financiamiento está asegurado plenamente. "El Gobierno afirmó, ha destinado una suma de dinero para la ejecución de esta obra destinada a los trabajadores".

Añadió, el Ministerio a mi cargo recibe asesoramiento técnico en este tipo de obras sociales de parte de los gobiernos de Venezuela y México, países que cuentan con colonias de vacaciones par... bajadores.

Los dirigentes ... agradecer la agili... proyecto que realiza ... Vargas Salinas, ... impulso necesario ... tividad, señalaron q... se hará realidad ... aspiraciones de ... bajadores".

..COLONIA DE VACACIONES.- Se suscribió ayer un convenio entre el Ministerio de Trabajo, CORDECO, Confederación de Fabriles y Federación de Fabriles de Cochabamba para que, en un plazo de 90 días, se concluyan los estudios del Proyecto Colonia Piloto de Vacaciones que se instalará en el Chapare. En la foto, aparecen el Ministro Vargas Salinas, el Prefecto de Cochabamba, Milivoy Eteroviç, el Presidente de CORDECO, Cnl. Hernán Ferrel y los dirigentes fabriles Joaquín Terrazas y Carlos Bayá.

Bolivia as... a reunión ... comunicac...

..Bolivia se... representada en e... Internacional so... Rurales ... Telecomunicacione... reúne en la ciuda... desde el lunes 2 d... Esa reunión interna... que asisten los vei... americanos, se ... piciada por la U... nacional ... Telecomunicacio... Programa de Naci... para el Desarroll...

La representació... está integrada por ... General ... Telecomunicacio... Edgar de Cárdena... delegado de la Se... Planificación, Ing... Murguía.

La finalidad del ... Internacional es ... temas unifor... comunicaciones e... rurales del co... propender a que es... se extiendan a las ... alejadas de cada ... permitiendo su ... con las principales ... cada país.

DIBUJANTES

Se precisa para proyectos arquitectónicos y de ingeniería, enviar datos personales experiencia y pretensiones de sueldo a Casilla Nº. 722.

La Paz, 5 de Septiembre de 1974.

INAUGURACION DE COLEGIO EN "COLPA ARRIBA"

Días antes de la efemérides departamental de Santa Cruz, la población de "Colpa Arriba" se vestirá de gala por la inauguración del Colegio Secundario con capacidad para 400 alumnos y reparticiones respectivas.

Los esposos Justiniano Montaño, Salced y el Director y Filántropo Profesor Saucedo del Núcleo, en representación de la población toda, invitarón al señor Presidente de la República, Gral. Hugo Banzer Suárez y al señor Prefecto del Departamento, a realzar con su presencia tan solemne acto. Las autoridades del Estado serán recibidas con júbilo por esta gente que habita un alejado girón de la patria y labora la tierra por una Bolivia resplandeciente.

A.M.A.

AÑO SANTO LEGION DE MAR...

El Senatus de La Paz invita a tod... Hermanos de la Legión de Ma... participar, con todas las organiz... nes del Apostolado Laico, a la ... grinacion del Año Santo para ... el Jubileo. La concentración se ... tuará en el atrio de la Basílica M... de San Francisco el Domingo ... presente mes a horas 10 a.m.

..AUN NO ES CANDIDATO.- Mario Gutiérrez, Jefe de FSB, rodeado de sus colaboradores, declaró a la prensa que son prematuras las candidaturas y que él no es todavía candidato. Manifestó que su partido sostiene el criterio de que las elecciones sean en mayo o junio de 1975.

Según Mario Gutiérrez

Banzer mostró disposición para estudiar planteamientos de FSB

.El Presidente Hugo Banzer Suárez ha mostrado su mejor disposición para estudiar con profundidad los planteamientos de la Falange, entre ellos el de realizar las elecciones en mayo o junio, estando encargados el jefe en ejercicio de ese partido, Gustavo Stumpf, y su Comité Ejecutivo Nacional, para continuar las charlas con el mandatario y llegar a una definición. Mario Gutiérrez Gutiérrez, Jefe Nacional de FSB, hizo el importante anuncio minutos antes de embarcarse en el avión presidencial puesto a su disposición por el Gral. Banzer, para retornar a Santa Cruz.

Gutiérrez, en conferencia de prensa ofrecida en el mismo aeropuerto, confirmó que vino a La Paz invitado por el Presidente Banzer para sostener un diálogo a raíz de los acontecimientos de la pasada semana, analizar la situación actual y encarar el futuro político del país. Gutiérrez calificó la conversación como cordial y provechosa.

En la oportunidad, según dijo, sostuvo el criterio de la Falange de llegar a la constitucionalización de los poderes públicos y la institucionalización de la revolución nacionalista, en mayo o junio venideros. Señaló que para la celebración del sesquicentenario de la fundación de la República, era obvio que todos los bolivianos realicen un esfuerzo para lograr la unidad nacional y retornar a las normas tradicionales de constitucionalización de los poderes públicos.

Aclaró que no había que extrañarse de que el planteamiento falangista haya sido recibido con interés por el Presidente Banzer, puesto que, como mandatario, no puede menos que, a través del diálogo, recoger las opiniones de los partidos y de todos los ciudadanos. "Tengo entendido -dijo Gutiérrez- de que el Gral. Banzer se halla animado de la mejor voluntad para analizar éste o cualquier otro criterio que pudiera presentarse".

El Jefe de FSB advirtió sobre la necesidad de cumplir con los recaudos necesarios para la preparación de elecciones, con la anticipación debida, tales como la apertura de registros, organización de las cortes electorales y otros detalles.

Gutiérrez, empero, aclaró que aun no es candidato y que las referencias que hizo sobre el particular, simplemente respondían a la confianza expresada en su favor por la militancia de su partido para postularlo a la Presidencia de la República. Al calificar de prematura cualquier candidatura y aún la presentación de un binomio FSB-MNR, afirmó sin embargo que el Frente Popular Nacionalista mantiene su vigencia y "ha de seguir caminando" manteniendo el actual esquema político.

Respecto a las decisiones del barrientismo, Mario Gutiérrez señaló que fue una fuerza política que sostuvo al gobierno del extinto Presidente René Barrientos, pero que, en su opinión, no podrá reconstituirse ni volver a ser la fuerza que fue antes. "Cuando una tinaja se quiebra -comentó- no se la puede reconstituir juntando sus pedazos con argamasa".

Al comentar el documento emitido por la Fuerza Revolucionaria Barrientista, Mario Gutiérrez -que respondió una veintena de preguntas- afirmó que su partido quería "conciencias claras y limpias, porque nosotros no jugamos en pequeño con la historia; no buscamos prebendas ni granjerías, sino que servimos a la patria con absoluto desinterés".

Se refirió a lo que denominó "democracia partidaria", es decir mantener la alianza FSB-MNR y alternar ambos partidos en el poder para garantizar la paz social, el orden y la tranquilidad política, con el apoyo de las Fuerzas Armadas. Expresó que era una idea personal, basada en la alternabilidad de liberales y conservadores en Colombia, con el logro ya conocido de mantener la estabilidad política.

Finalmente, Mario Gutiérrez se mostró firme partidario de dictarse una amnistía política amplia, salvando aquellos casos comprometidos con la justicia ordinaria. "No tengo temor al diálogo con los adversarios ideológicos", dijo Gutiérrez, a tiempo de advertir que Falange posee una "doctrina cabal y completa" que puede ser sostenida en un torneo electoral o en una discusión intelectual con la extrema izquierda. "Estos -dijo- no pueden ganarnos en una disputa electoral".

Ministerio de Educación recibió libro sobre promoción campesina

La autora del libro "Educación y Desarrollo Rural", Julia Elena Fortún, entregó ayer su obra a las autoridades del Ministerio de Educación y Cultura, quienes coincidieron en manifestar que se trata de un trabajo que tendrá mucha significación para la promoción social y económica del campesino.

La entrega se produjo a las 11.30 horas, en el despacho del Ministro Waldo Bernal Pereira, ocasión en la que la Sra. Fortún manifestó que su libro era el resultado del cariño que sentía por el campesinado y que le había demandado seis años de investigación y análisis de los programas de intercambio cultural que se aplican en el país.

Recordó que la primera tesis del contenido de la obra fue presentada hace seis años en La Paz, con motivo de la primera reunión bolivariana de desarrollo de la comunidad.

Hizo resaltar que un aspecto del libro considera al campesino como agente principal de su propio cambio y que es imperiosa la necesidad de su tecnificación para que pueda aplicar los programas de superación en sus comunidades.

Se destaca también la necesidad de evitar la dispersión de las viviendas en las áreas rurales a fin de poder" aprovechar en mejor forma la dotación de los servicios sanitarios, educativos y otros de esencial importancia para los conglomerados humanos.

La Sra. Julia Elena Fortún manifestó que dentro del proceso promocional en favor del campesino es imprescindible tomar en cuenta su realización sobre la base del sistema bilingüe, para preservar las identificaciones propias de los grupos, cuyo conjunto constituye el acerbo cultural de toda la nación.

El Ministro de Educación dejó constancia de su reconocimiento por la labor desplegada por la autora de "Educación y Desarrollo Rural" manifestando que se trata de una preocupación por los sectores postergados de país.

Dijo que el contenido del citado libro coincide con los propósitos del Ministerio de Educación, en el sentido de que debe implantarse una educación integrada en las comunidades rurales para poder plasmar la formación del nuevo hombre boliviano.

Se prepara Encuentro de juventudes

Más de mil jóvenes de todos los departamentos participarán en el Encuentro de Juventudes, que se realizará en la ciudad de Cochabamba, la primera semana del mes de octubre.

Esta reunión se realiza con auspicios de la Subsecretaría de Juventudes, institución dependiente de la Presidencia de la República. Autoridades de esa Subsecretaría realizan reuniones para coordinar y planificar diversos aspectos de este encuentro.

BID concedió $us. 35.000.000 para camino Oruro-Quillacollo

El Gobierno de Bolivia y el Banco Interamericano de Desarrollo suscribieron el convenio de préstamo de 35.000.000 de dólares con destino a la ejecución de la carretera asfaltada Oruro-Quillacollo, en su tramo Quillacollo-Confital.

El Ministro de Transportes y Comunicaciones Cap. Nav. Walter Nuñez Rivero al proporcionar la información explicó que el acuerdo había sido firmado el 30 de agosto y que la comunicación se la recibió ayer.

Al reiterar la importancia del proyecto caminero, que constituye un importante tramo de la red troncal de carreteras, el Ministro Nuñez destacó la satisfacción que sentía el Gobierno y su autoridad por haber logrado el financiamiento.

La carretera asfaltada Oruro-Quillacollo tendrá una longitud aproximada de doscientos kilómetros. La realización de la obra ha sido dividida en dos etapas, La primera con el tramo Quillacollo -Confital, de aproximadamente 70 kilómetros. Esta parte que es para la que se firmó el préstamo. Según explicación de las autoridades, si bien es la más corta, su trazo recorre el terreno mas abrupto.

CARRETERA YAPACANI-CHIMORE

El Ministro Walter Nuñez informó también que en la misma fecha se firmó un segundo convenio de préstamo destinado a financiar los estudios de actualización económica y diseño final de la carretera Yapacaní-Chimoré. El monto convenido es de 920.000 dólares.

El titular de Transportes y Comunicaciones anunció que "con la firma de estos convenidos de préstamo otorgados por el BID el Servicio Nacional de Caminos invitará en los próximos días a las empresas consultoras seleccionadas por dicho organismo y el Banco Interamericano de Desarrollo, para la supervisión del primer proyecto (Quillacollo-Confital) y la ejecución de los estudios de la carretera Yapacaní-Chimoré"

Sugieren racionalizar aportes a la C.N.S.S.

..El Ministro de Coordinación, Gral. Juan Lechín Suárez, decidió sugerir al Gobierno, la racionalización de los aportes que se efectúan a la Caja Nacional de Seguridad Social y el cumplimiento de las entidades con sus aportes.

Esta sugerencia, según informaciones oficiales, está también respaldada por otras autoridades del Gobierno, quienes han señalado que el incumplimiento de varias entidades perjudica enormemente al sistema de seguridad social.

En una reunión sostenida entre el Ministro de Coordinación, autoridades del Consejo Nacional de Economía y Planificación (CONEPLAN) y del Instituto Boliviano de Seguridad Social (IBSS), se trataron aspectos relacionados con el normal funcionamiento que la CNSS debe tener.

Cotización de minerales

..NUEVA YORK, 5 (AP) - Precios de hoy de metales no ferrosos:

Antimonio 2.25 dólares la libra, Nueva York.

Cobre 85 5/8-87 centavos la libra, Connecticut.

Plomo 24 1/2 centavos la libra, Nueva York.

Cinc 36-40 centavos la libra, San Luis.

ESTAÑO 4.35 dólares la libra Nueva York.

Mercurio 285 dólares el frasco, Nueva York.

Plata extranjera 4.03 dólares la onza, Nueva York.

Oro 157.20 dólares la onza, Nueva York.

LONDRES

Estaño, 3,78 dólares la libra fina.

Plomo, 0.24 dólares la libra fina.

Zinc, 0,43 dólares la libra fina.

Cobre, 0,69 dólares la libra fina.

Cadmio, 4.25 dólares la libra fina.

Plata, 4.10 dólares por onza troy.

Wolfram, 108,72 dólares por unidad métrica fina.

Antimonio, 34.00 dólares por unidad métrica fina.

Oro, 157 dólares por onza troy.

Se busca apoyo de Venezuela para desarrollar siderurgia

La Comisión venezolana de alto nivel, que desde ayer visita el país, recibirá hoy informaciones tendientes a atraer su interés en la inversión de capitales con destino a la implantación de dos polos de desarrollo en Bolivia, el del Sud-Este programado en base a planes que incluyen proyectos siderúrgicos y el del Sud-Oeste que contempla la industrialización del Salar de Uyuni.

Según trascendió en fuentes del Gobierno, existe la posibilidad ya expresada por Venezuela de participar en el desarrollo de los proyectos, a través de asistencia financiera y tambien técnica.

Se explicó que de acuerdo a los estudios con que se cuentan, en relación a la instalación de un polo de desarrollo en el sud-oeste del país, el Salar de Uyuni ofrece perspectivas muy amplias. Se agregó que dichos yacimientos salinos contienen alhita, con un 98 por ciento de pureza y que esta materia sirve para la química básica y también la petroquímica.

Los delegados de Venezuela recibirán amplia información sobre estos planes en la reunión programada para esta tarde a Hs. 18 en el Ministerio de Minería y Metalurgia, sesión que tendrá como Responsable al Ing. Joaquín Orias, Asesor de SIDERSA.

..PRESENTACION DE CREDENCIALES.- El Embajador de Bolivia ante los países de América Central, Jerjes Vaca Díez, presentó sus cartas credenciales ante el Presidente electo de la República Dominicana, Dr. Joaquín Balaguer. La fotografía muestra el momento en que el Embajador Vaca Díez entrega sus credenciales ante el mandatario dominicano.

FPN no le da significación a decisiones del barrientismo

.El Frente Popular Nacionalista no le ha dado mayor significación política a la decisión del barrientismo de marginarse del esquema de esa organización supra-partidaria, según declaró ayer el Secretario General del FPN, Jaime Ponce Caballero.

"Nuestra entidad originariamente formada por los dos más grandes partidos de la historia actual del país -dijo Ponce Caballero-, continúa siendo la gran alternativa nacional a la que ingresó el Frente Revolucionario Barrientista por conducto de Falange Socialista Boliviana".

Afirmó que el Frente Popular Nacionalista seguirá en su tarea de lograr la unidad del nacionalismo boliviano y enfrentar a los extremismos.

Ponce Caballero expresó que el Frente Popular Nacionalista no negaba al barrientismo el derecho que tiene para recobrar su independencia y buscar otros caminos de unificación de las corrientes nacionalistas, "tal como hacen otros sectores que utilizan el nombre del general René Barrientos Ortuño".

Sostuvo que el Frente Revolucionario Barrientista "es nada más, hasta ahora, que una emoción derivada de la explotación del nombre del ex-Presidente Barrientos, que a través de su paso por el gobierno, demostró su gran espíritu patriota".

El Secretario General del Frente Popular Nacionalista sostuvo, además, que las discrepancias entre el MNR y FSB son únicamente circunstanciales, ya que mantienen el mismo propósito de buscar la unidad nacional a través del FPN.

"El Frente Popular Nacionalista -afirmó- no tiene ya necesidad de enfatizar su apoyo al Gral. Hugo Banzer Suárez, ya que está probada nuestra lealtad y nuestra conducta nacionalista respecto a las Fuerzas Armadas y a los sectores mayoritarios de la nación".

Finalizó expresando que "los dos grandes conductores del proceso nacionalista, Gral. Hugo Banzer Suárez y Dr. Mario Gutiérrez Gutiérrez", 'en su reunión del miércoles han analizado en profundidad la problemática nacional, encontrando puntos de convergencia patriótica para proseguir la marcha emprendida por el FPN, en servicio de Bolivia.

Embajador en el Perú dialogó con el Gral. Banzer

Una información completa sobre la misión que cumple como Embajador de Bolivia ante el gobierno del Perú, presentó ayer el Cnl. Julio Sanjines Goitia ante el Presidente Hugo Banzer Suárez, que le concedió una audiencia especial en su despacho del Palacio de Gobierno.

Al abandonar el Palacio, el Embajador Sanjinés Goitia expresó que su presencia en La Paz se debía al viaje del Ministro de Industria y Comercio, Cnl. Miguel Ayoroa Montaño, a la localidad de Guaqui, para sostener una entrevista con su colega peruano. Gral. Eduardo Barandiarán Pagador, encuentro en el que tambien estará presente.

Según informó el Embajador Sanjinés, los dos Ministros visitarán distritos peruanos, como Puno y Cuzco, para concluir el viaje en la ciudad de Lima, donde suscribirán una declaración conjunta.

Ganaderos aceptaron reajustes en créditos del Banco Mundial

.Delegados que asisten al VII Congreso de Ganaderos del Beni decidieron aceptar, en principio, la aplicación de reajustes en los créditos que recibieron de fondos del Banco Mundial, pero hicieron conocer sus condiciones.

La resolución dice en su parte fundamental:

"Frente a los problemas económicos impuestos por el Banco Mundial, que coloca al país en situación difícil para continuar con el programa trazado por el Supremo Gobierno para el desarrollo de nuestra ganadería y otros rubros considerados en este mismo programa, el Sr. Ministro de Finanzas, Cnl. DAEM Víctor Castillo Suárez, el Sr. Ministro de Asuntos Campesinos y Agropecuarios, Tcnl. Alberto Natusch Busch y los delegados asistentes al VII Congreso Ordinario de la Federación de Ganaderos del Beni, acordaron lo siguiente: aceptar en principio la INDEXACION condicionada a los siguientes planteamientos: a) precio de la carne en gancho de origen, no debe establecerse en semestres alternos sino correlativos; capacitación a la brevedad posible de funcionarios del Banco Agrícola en esta aplicación; envío de una comisión del Banco Mundial a nuestro país, previa invitación del gobierno, para el estudio de INDEXING, protección de la producción nacional prohibiendo toda importación de ganado de corte; ejecución a la brevedad posible el poblamiento ganadero; ratificación del convenio suscrito entre el gobierno y la Federación en noviembre de 1972 y la representación permanente de un delegado de los ganaderos en el directorio del Banco Agrícola de Bolivia.

Las discusiones fueron realizadas dentro de un marco de comprensión, aunque no dejó de aparecer la nota amarga a veces y risueña en otras, fruto de una defensa de los recursos e intereses de los pequeños y medianos ganaderos que se han visto, al decir de ellos, afectados por este término que significa el más fuerte impacto a su magra economía.

Opinión de la comisión portuaria nacional

Los servicios portuarios chilenos no guardan relación con las tarifas

Los servicios portuarios chilenos disponibles para la movilización de la carga boliviana en tránsito por los muelles y almacenes de Arica y Antofagasta, no guardan relación con las tarifas que deben pagar los usuarios nacionales, afirma un documento presentado por la Comisión Portuaria Nacional durante la reciente reunión celebrada en La Paz con su similar chilena.

En un documento de cuatro páginas se manifiesta que en los dos últimos años, especialmente en lo que va de 1974, la estructura tarifaria ha sido cambiada más de cinco veces, ". . .ocasionando un verdadero caos y confusión entre los usuarios, habiendo llegado un momento en que materialmente no sabíamos el importe que nos significaría el costo de embarque o desembarque", agrega la nota oficial.

Se propuso a la Comisión chilena romper con el "círculo vicioso" de la infraestructura de los puertos de Arica y Antofagasta, de modo que los sistemas mecánicos y estructurales sean mejorados para beneficio y celeridad en el movimiento de la carga boliviana en tránsito.

La Comisión se preguntó si las constantes elevaciones tarifarias dispuestas unilateralmente por la Empresa Portuaria de Chile, EMPORCHI, guarda relación con el mejoramiento de las condiciones de tratamiento a la carga nacional que circula por los puertos de Arica y Antofagasta.

También se interrogó la Comisión si los aumentos de los costos, en gran medida, no se registran por las limitaciones que ofrecen los puertos, tan discordantes con la época actual y la demanda que exige el crecimiento boliviano.

En las deliberaciones con la representación chilena, la Comisión Nacional puso un ejemplo práctico del efecto que tiene para la economía nacional el alza tarifaria impuesta unilateralmente por EMPORCHI. Sobre el caso de la exportación de minerales a Estados Unidos se informó que de un costo de exportación de 700 pesos por tonelada que debe sufragarse por el transporte, 238 pesos deben pagarse en los puertos chilenos, lo que supone el 34 por ciento con relación al flete marítimo.

La Comisión propuso que las tarifas tengan estabilidad, por lo menos seis meses, de modo que la planificación económica de los usuarios sea más racional.

Al final de la reunión, como se sabe, se estableció que a partir del 1o de octubre se reunirán en Chile los especialistas de ambas naciones para tomar decisiones en cuanto al tarifado se refiere.

Se denuncian anomalías en elecciones estudiantiles

..Integrantes de la fórmula "Acción Revolucionaria Auténtica Estudiantil" y representantes de algunos colegios denunciaron parcialización del Comité Electoral, en los comicios que se realizan para la elección de los dirigentes de la Federación de Estudiantes de Secundaria de La Paz (FES), además de ingerencias políticas de personas ajenas al sector estudiantil.

Entre los integrantes de dicha fórmula se cuenta a Enrique Portugal S., Manuel Gemio V., Mery Vera A., José Orozco O., Roberto Zalazar, Yelma Guzmán, Miguel Morales y Daniel García, quienes dijeron que la parcialización del Comité Electoral en favor de la fórmula F.I.E., a la que identificaron como oficialista, ha sobrepasado todos los límites y atenta los elementales derechos de los estudiantes.

Dijeron que la conformación de ese Comité Electoral se efectuó inconsultamente y quienes lo constituyen son personas identificadas con Falange Socialista Boliviana, que han permitido la ingerencia de políticos de ese partido que no tienen nada que ver en el ambiente estudiantil.

Los informantes sostuvieron que esa situación ha ocasionado que se registrara una serie de anormalidades en el desarrollo de las elecciones, entre las que citaron: paralización de los mismos comicios el pasado lunes, abstención de algunos colegios, en contra de los deseos de la mayoría; destrozo de ánforas, como sucedió anteayer en el colegio Ayacucho y otros hechos.

Además de lo anterior, se mencionó también que empleados administrativos de muchos colegios, incluso profesores, adoptaron el sistema de la amenaza y la coerción para lograr que el alumnado sufrague en favor de la fórmula "FIE". Tales amenazas -según los estudiantes- comprendieron represalias con las calificaciones y denuncias por "extremistas".

Los delegados y representantes de colegios dijeron que similares hechos se habían registrado en sus establecimientos cuando se realizaron las elecciones.

En consideración a lo anterior, la fórmula ARAE ha dispuesto mantener el estado de emergencia entre el estudiantado, su retiro de las elecciones y pide que se investiguen estos hechos por parte del Comité de Bases del Magisterio, Justicia y Paz, Federación de Fabriles y otras organizaciones.

Fabriles de Oruro en emergencia por problemas en Ferrari Ghezzi

La Federación de Trabajadores Fabriles de Oruro y el Sindicato de Trabajadores de Ferrari Ghezzi de esa ciudad se declararon en "emergencia" debido a que esa firma industrial, cursó cartas de preaviso de retiro a 37 de sus trabajadores.

Una comisión de trabajadores de Ferrari Ghezzi, encabezada por el Secretario General de su Sindicato, Hugo Granadino, y un representante de la Federación Fabril Roberto Alban, informaron anoche a PRESENCIA sobre esa decisión y que su arribo a esta ciudad es para gestionar por todos los medios posibles la solución de los problemas que les afligen.

Los comisionados, al referirse a las causas que han provocado esta situación, mostraron una de las cartas de preaviso en que la firma Ferrari Ghezzi sostiene que se ha visto obligada a tomar esa decisión debido a que su producción no tiene comercialización porque la COMIBOL importó 22.680 quintales de fideos y que interna actualmente por la aduana de uyuni otras 1.043 toneladas de ese producto

Los trabajadores se refirieron a que la primera partida citada equivale a un semestre de saturación del mercado y que la autorización de importación que dieron las autoridades resulta contraproducente a los intereses de las fabricas nacionales y particularmente, a los de los trabajadores porque se atenta contra sus fuentes de trabajo.

Es en base a todo lo anterior que Ferrari Ghezzi, que da trabajo a unas 266 personas, y es una de las industrias más solidas de Oruro, ha visto peligrar su actividad y sus trabajadores dijeron no comprender este tipo de acciones de las autoridades en favor de COMIBOL ya que al mismo tiempo se habla de fomentar la industria nacional.

Expresaron que su estancia en La Paz será para agotar todos los medios a su alcance a fin de gestionar ante las autoridades soluciones adecuadas a este problema del que dijeron que "acusó zozobra en el ambiente fabril orureño:

Añadieron que confían en la buena voluntad de las autoridades para obtener esas soluciones, ya que en caso contrario tendrán que adoptar medidas extremas, para lo que contarán con el apoyo de los otros sectores fabriles y laborales del país.

Renunciaron Subsecretarios del Ministerio de Educación

Los tres Subsecretarios del Ministerio de Educación y Cultura presentaron ayer renuncia a sus cargos ante el titular de ese portafolio, Tcnl. Waldo Bernal Pereira.

Los renunciantes arguyeron que su decisión fue adoptada para permitir que el Ministro Bernal Pereira lleve adelante su programa de reestructuración en ese despacho, con el personal que considere conveniente.

El propio Ministro Bernal Pereira confirmó que había recibido las renuncias de Raúl Portugal, Eduardo Lezana y Leonardo Cunioli, Subsecretarios de Educación Urbana, de Educación Rural y de Cultura, respectivamente.

Dijo que efectivamente se proponía poner en práctica una reestructuración integral en el Ministerio a su cargo, con el propósito de tornarlo más funcional para bien de la educación del país.

Se supo que otras autoridades jerárquicas del Ministerio de Educación renunciarán también a sus puestos por las mismas razones que adujeron los subsecretarios antes nombrados.

Se espera que en las próximas horas sean designadas las nuevas autoridades para los cargos que han quedado vacantes. No fue posible obtener anticipación sobre quiénes recaerán las designaciones.

El Ministro de Educación prometió que en 20 días más será difundido para su conocimiento y consideración el Plan Nacional de Desarrollo de la Educación Boliviana, que estuvo encomendado a una comisión.

Otro aspecto sobre el que informó esa autoridad fue el relacionado a que en pocos días mas se habrá concluido la labor del tribunal de honor que se designó para determinar e identificar a las personas que resultaren comprometidas con acciones dolosas en los asuntos e intereses de la Escuela Normal Simón Bolívar.

El trabajo del citado tribunal de honor se basa en los datos que acumuló una comisión investigadora que para ese fin designó el Ministerio de Educación el Tcnl. Waldo Bernal Pereira reiteró su decisión de aplicar sanciones a quienes resulten culpables en el asunto.

Adeudan 8 millones de pesos a la UMSA

Alrededor de 8 millones de pesos adeudan instituciones públicas y privadas a la Universidad Mayor de San Andrés por concepto de impuestos universitarios devengados durante varias gestiones.

Las autoridades de San Andrés han iniciado a través del Departamento de Auditoría Interna las gestiones correspondientes para recuperar ese dinero en el tiempo menor posible, ya que se considera que esa suma es de importancia para encarar los problemas económicos que confronta esa casa superior de estudios.

Entre las medidas a adoptarse se tiene la de fijar plazos perentorios para que los agentes de retención cumplan con sus obligaciones de depósitos bancario en las cuentas de la UMSA.

Se ha establecido que son varios los agentes de retención, públicos y privados, que han incumplido con ese deber por períodos que van desde los dos a los seis años, con lo que se ha causado un grave perjuicio económico a la UMSA, además de que se ha imposibilitado la adecuada ejecución de programas académicos, administrativos y de infraestructura.

Los impuestos universitarios son derivantes de leyes y decretos cuya observancia es obligatoria, por lo que la UMSA ha destacado auditores internos para que hagan revisiones en varias entidades y en base a los resultados que se obtengan proceder al cobro de los mismos.

Se informó que en caso necesario se recurrirá a la acción coactiva mediante el giro de notas de cargo a través de la Contraloría General de la República.

..DEMANDA.- Todos los puestos de venta de gasolina de la ciudad no pudieron abastecerse ayer para satisfacer la demanda de los propietarios de vehículos que acudieron para aprovisionarse de combustible. Autoridades de YPFB señalaron que la demanda tenía como razón, al parecer, las especulaciones en torno a que el precio de los carburantes sería incrementado. La versión fue desmentida tanto por el Ministerio de Hidrocarburos como por YPFB.

ACABAMOS DE RECIBIR

Sigma®

LINTERNAS

• Interruptor "Jumbo" extra seguro.
• Protector eficaz contra choque.
• Tubo de metal inoxidable
• Reflector opticamente perfecto.

Gustosamente le haremos una demostración:

HANSA LTDA. La firma boliviana de su confianza con más de 65 años al servicio del país

Departamento Mercaderías Tel. 27731 Yanacocha Esq. Mercado

Sucursales: COCHABAMBA-ORURO-POTOSI-SANTA CRUZ-SUCRE-CAMIRI-TARIJA-TUPIZA-VILLAZON

Transculturación en Bolivia

Conferencia de Mario Montaño

.."Desde que los hombres se han organizado como pueblos y naciones, hace ya muchos miles de años, en la proporción que ello ha ocasionado la posesión de un territorio, sea por asentamiento pacífico o guerra de conquista, esos pueblos y naciones entraron en contacto cultural", expresó Mario Montaño Aragón al iniciar su conferencia ayer en el Salón Teatro de la Casa Municipal de Cultura "Franz Tamayo".

La charla, intitulada "Transculturación y contraculturación en Bolivia", es la cuarta de la Mesa Redonda programada por la Dirección de Cultura de la Alcaldía, en torno a las expresiones culturales nacionales comprendidas entre 1925-1974.

Luego de una breve introducción, el antropólogo Montaño Aragón dijo no ignorar lo positivo de la conquista de América o la mentalidad del hombre europeo de fines del siglo XV, y se apoyó en Charles Winick para dar una definición del término "aculturación": proceso mediante el cual la cultura se transmite a través de un continuo contacto de primera mano por parte de los grupos culturales diferentes, uno de los cuales tiene con frecuencia una civilización más desarrollada. El proceso puede ser unilateral o bilateral.

Agregó Montaño que este intercambio, que en aspectos de cultura material no provoca mayores problemas, en lo espiritual puede llevarnos a verdaderas contiendas de tipo axiológico y de sentimientos nacionales.

Por lo que se refiere a la conquista de América, el disertante afirmó que españoles e indígenas se aculturaron. "Desgraciadamente, los que en principio fueron considerados dioses, cayeron demasiado bajo en la explotación del nativo americano y poco a poco esto fue caer del alto sitial en que se los había colocado, como efecto de las tradiciones y las leyendas".

CONTRACULTURACION

Según Montaño, puede tener dos y hasta tres versiones diferentes, aunque es preciso definir previamente el hecho.

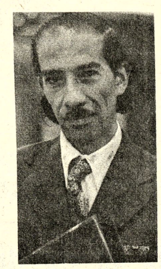

MARIO MONTAÑO ARAGON

Bastide en 1948 señalaba, dejando traslucir la angustia científica por el fenómeno desconocido o deliberadamente ignorado:

"...Pero esta última (la sociología) estudia también otro fenómeno que los etnógrafos no analizan, y que es el problema de la Contraculturación. En un momento dado, una civilización se halla saturada de los elementos que le llegan de fuera, que la hacen oponerse a nuevas inficiones de rasgos sociales, religiosos o espirituales; entonces advierte que está en peligro de muerte, que una especie de agonía comienza para ella, y reacciona luchando con esfuerzo violento para restablecer sus antiguos valores".

Montaño expresó que con esta elocuente descripción estamos en el punto preciso de arranque para el análisis de lo que ocurre en nuestra patria, con las culturas nativas y su actitud de bloqueo a lo citadino, o bien de apropiación sistemática de la tecnología con un sentido de lo que Winick define como aculturación antagonista, es decir "adopción de un rasgo cultural, por parte de una sociedad, como medio de resistir más efectivamente los avances de la sociedad de la cual ha sido tomado ese mismo rasgo".

Al final de breve enfoque sobre un tema, inagotable por sus derivaciones, Montaño Aragón llegó a las siguientes conclusiones:

-No se puede partir de modelos prefabricados para planificar una integración en el país.

-Por lo mismo, es preciso enfrentar nuestra pluriculturalidad con sentido constructivo, pero no por eso falto de coraje para analizarlos y comprenderlo tal cual es.

-La polifacética gama de caracteres socio-culturales implica, por consiguiente, una auténtica actitud de acercamiento fraterno.

-Esto quiere decir, sin lugar a duda alguna, una invitación al cambio.

-Pero ese cambio debe comenzar por cada uno de nosotros, franco, evidente, aceptándonos tal cual somos.

-Porque es preciso reivindicar nuestros desconocidos valores, comenzando por conocerlos para identificarnos.

-Ya que es imperativo del momento histórico propiciar aculturaciones y transculturaciones que sean instrumento de una fijación constante de nuestra personalidad boliviana.

-Porque, como bolivianos, podemos y debemos decir en universal lo que solamente los bolivianos somos capaces de expresar creadoramente.

-Para cumplir el papel histórico que nos toca desempeñar en el concierto de las naciones.

Parte central del tríptico "El Juicio Final", del pintor Hans Memling. La obra se conserva en el Museo Nacional de Varsovia.

Concurso mundial de dibujo infantil

SANTIAGO DE CHILE, SEPT (INTER PRESS SERVICE).- El niño peruano Iván Morua Castañeda, fue galardonado con el Primer Premio Latinoamericano consistente en un viaje a Nueva York, en un concurso mundial de dibujos infantiles sobre el tema "Mi Familia", organizado recientemente por el Fondo de Naciones Unidas para la Infancia (UNICEF).

El organismo regional con sede en esta capital, destaca que entre los 38 ganadores del concurso, figuran 19 niños de América Latina, afirmando que los jóvenes artistas del continente "son los más talentosos del mundo".

El concurso para niños de 8 a 15 años, contó con la participación de representantes de 38 países de las Américas, Asia y Africa, además, concursaron 22 naciones de Europa, Australia y Nueva Zelandia, con dibujos basados en el cuento de Peter Ustinov "El Pequeño Presidente".

Más de 250.000 niños de todo el mundo enviaron sus dibujos a los organizadores nacionales, quienes seleccionaron los diez mejores trabajos, el jurado internacional en Ginebra, eligió los 60 mejores dibujos finalistas. Estos trabajos ganadores se exhiben en una exposición que se inauguró el 21 de agosto pasado -día dedicado a UNICEF-, en la conferencia mundial de población, en Bucarest, Rumania.

Segunda novela de Joaquín Rojas

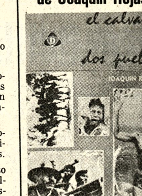

El escritor Joaquín Rojas acaba de publicar su segunda novela.

Se trata de "El calvario de dos pueblos", editada por Difusión Ltda. Rojas, conocido por su primera obra "Bajo la indiferencia del cielo", continúa su búsqueda a través de su reciente novela que "nos descubre lo real e incierto, el patriotismo, el patrioterismo, y otras situaciones pocas veces observadas".

"El Calvario de dos pueblos" es un intento de penetración en la vida de dos pueblos muy diferentes: Bolivia e Israel. Sus personajes centrales, Agustín y Tamara, entresacados de la diaria rutina, son asequibles al lector por su naturalidad.

ARTE Y CULTURA

El concierto de piano de Peter Roggenkamp

Por Raúl Barragán

- El Instituto Cultural Boliviano Alemán, "Goethe-Institut", presentó en su auditorio un concierto de música moderna que, en algunos de sus números puede considerarse del estilo denominado "de avanzada". El pianista alemán Peter Roggenkamp, Director del Departamento de música del Conservatorio Nacional de Música de Lubeck, a través del concierto se manifestó como autoridad en la difícil tarea de la interpretación de música moderna y, al mismo tiempo, poseedor de una escuela bien fundamentada del arte pianístico tradicional.

Durante la primera parte del programa, el sonido normal del piano fue modificado en varios de sus números por piezas y aditamentos adheridos a las cuerdas consiguiendo efectos varios y en algunos casos muy similares a los de instrumentos orientales, de acuerdo a la naturaleza de la composición.

Pudimos observar que el contenido de la primera parte, sin contar con la explicación correspondiente, atrajo la atención del auditorio y lo mantuvo en expectativa ante las sorpresas armónicas, efectos y melodías de rara estructura que caracterizan a las obras de Matsushita, Killmayer, Ploeger, Grandis, Cage y Stockhausen. No estamos aún preparados para comprender plenamente el significado emocional -si es que existe- de este estilo pero, según declaración del Profesor Roggenkamp, algunas piezas son hasta románticas, refiriéndose probablemente a un nuevo concepto de romance que los de antaño tenemos nuevamente que aprender a apreciar.

Los cinco Preludios de Dabussy que cerraron el programa demostraron que el concertista está respaldado por la escuela tradicional del profesional que, antes de llegar al estilo de actualidad, ha atravesado por las diferentes etapas de formación del músico serio.

Sus conferencias y seminarios sobre música moderna en el Conservatorio Nacional de Música y el Departamento de Música de la Universidad Católica han dejado información valiosa y de gran utilidad entre los estudiantes de esas instituciones.

El compositor Nicolás Paganini y su relación con la Guitarra

Por LUIS VALDEZ ALBA

La vida guitarrística de Nicolás Paganini, es muy interesante. Empezaremos transmitiendo su directa opinión con relación a la guitarra: "Yo hago uso de la guitarra, de vez en cuando, para estimular mi fantasía en la composición y por concretar mejor la armonía que no puedo obtener en el violín". Estas palabras pertenecen al más grande de los violinistas y un caracterizado guitarrista.

En Paganini podemos observar que su acercamiento al instrumento hexacorde no lo hizo solamente por el efecto de una simple admiración sino que su objetivo fue más allá; penetrando en el estudio del diapasón, con el propósito de lograr que sus composiciones tuvieran un total desenvolvimiento técnico e interpretativo.

Paganini, dotado de un perseverante espíritu de investigación, buscaba otros horizontes técnicos que le permitieran un mayor ajuste entre las dos manos, que en la guitarra se presenta muy acentuado; por lo tanto su violín, con todas sus naturales riquezas recibiría una colaboración valiosa por parte de la guitarra, ya que en ella, el sonido para transportarlo a la realidad debe crearlo, formarlo una mano mientras la otra lo produce.

Paganini, llegó a tener un claro y definido dominio de la guitarra, a tal altura que los más autorizados guitarristas italianos de su época, como Legnani, Carcassi, Giuliani, estuvieron situados en un plano inferior. En varias ocasiones dio conciertos con el violinista Ernesto Camilo Sívori, uno de sus pocos discípulos, Paganini intervenía con la guitarra.

Desde muy pequeño Paganini, tuvo especial afecto por la guitarra, su padre tocaba modestamente dicho instrumento. Alejandro Rolla su profesor de violín a los diez años, admiraba mucho al instrumento de las seis cuerdas. Anatolio Vinogradov dice acerca de Nicolás Paganini: "Durante horas enteras tocaba el laúd y tocaba la guitarra" y prosigue: "El violín estaba olvidado; nadie hubiera reconocido en este hombre alto y robusto al afamado violinista que a la temprana edad supo enloquecer a la exigente multitud". Domingo Prat acerca de Paganini, dice: "La ejecución y dominio de la guitarra, a través de sus composiciones no era nada vulgar, le encantaba ejecutar sus propias obras, habiéndolo hecho en conciertos públicos".

El guitarrista germano Max Schulz, dice de Paganini lo siguiente: "La herencia musical dejada por Nicolás Paganini ha contenido 140 composiciones para guitarra sola, muchas sonatas, variaciones, conciertos, etc., pero muchas de estas composiciones las entregó al general Domingo Pino, cerca de los lagos de Como, ignorándose el paradero de las mismas". En agosto de 1819, se encuentra Paganini en Roma con Joaquín Antonio Rossini, autor del "Barbero de Sevilla", y el guitarrista Mauro Giuliani; los tres dieron conciertos. El conjunto llevó el nombre "Triunvirato Musical". Una vez muerto Paganini, su guitarra pasó a poder de Héctor Berlioz, luego la llevaron con todos los honores al Museo de la Opera de París. Nicolás Paganini, nació en Génova el 27 de octubre de 1782, falleció en Niza el 27 de mayo de 1840. Paganini, el célebre violinista, dedicó gran parte de su vida a pulsar las cuerdas mágicas de la guitarra.

El segundo personaje

Por ANITA ARROYO

ALA. Pocos autores cautivan, deleitan y enseñan más que el argentino universal Jorge Luis Borges. Su vasta y honda producción revela, no sólo al creador original que todos admiramos, sino a uno de los americanos más universalmente sabios y de mejor digerida cultura que Hispanoamérica haya conocido.

Cuenta Borges que leyendo una Historia de la Literatura Griega, le llamó la atención esta frase: "Trajo a un segundo actor". Se refería al gran dramaturgo Esquilo, quien, explica Aristóteles en el cuarto capítulo de su Poética- "elevó de uno a dos el número de los actores". Hecho histórico de trascendencia incalculable. Ese segundo personaje es el verdadero padre de la comunicación. No quiere decir que antes de él el hombre no se hubiera comunicado, pero con él comienza la comunicación en el campo del arte.

El drama nació de la religión de Dionisos y tuvo originariamente un solo actor, el "hipócrita", elevado por el coturno (calzado como esos "zapatacones" que se usan ahora, de altos tacos), trajeado de negro o de púrpura y con una gran máscara que le agrandaba la cara. Este personaje solitario, puesto que no hablaba directamente con otro, compartía la escena con los doce individuos del coro. El drama era una de las ceremonias del culto pagano. . .

Pero un día histórico, quinientos años antes de Cristo, los atenienses vieron aparecer ese segundo actor que Esquilo introdujo en el drama y, posiblemente, no se percataron de la enorme importancia de este segundo personaje. Con él surge la comunicación culta. Y con ella el verdadero drama. Al enfrentarse los dos personajes se produce el diálogo. Pensamientos y sentimientos ya no caminan en una sola dirección, por un único riel. Vansy vienen en ese proceso de ida y vuelta, de exportación y de importación de ideas que es el diálogo, la conversación: Esa es la civilización.

"La palabra es mitad de quien la habla y mitad de quien la escucha", dijo mucho más tarde con su proverbial agudeza Montaigne, genial precursor del ensayismo moderno. He ahí por qué el punto de vista del "otro", esté presente o ausente, sea interlocutor visible o invisible, es piedra miliar de la comunicación psicológica. Sin tener en cuenta a ese segundo personaje, que es nuestro prójimo, no puede haber verdadero diálogo. Cuando se trata del lector, bien de una carta, un artículo o un libro del género que sea, nuestro destinatario es el otro riel del diálogo y tenemos que pensarlo siempre presente. Es un error bastante común ignorarlo. El que escribe, como a menudo el que habla, suele olvidarse de su segundo personaje y perorar a solas con desmesurado egoísmo. ¡Hay muchos que hasta gozan oyéndose!. . . Pero para que la verdadera comunicación se produzca tenemos que entablar ese diálogo inaudible, pero vivo, entre el artista y su público. ¿Qué es la naturalidad en el estilo sino, precisamente, que lo que escribimos parezca una conversación? La difícil facilidad de la perfección es simular ese diálogo fluente, espontáneo, sin que se note el esfuerzo que nos ha costado conseguir entablar la conversación con el lector, nuestro verdadero interlocutor: el segundo personaje no por menos importante, sino por ser ese "otro" con quien hablamos.

Si tenemos nuestra vista puesta sobre "el segundo personaje", le facilitaremos la tarea de entendernos: le evitaremos todo esfuerzo intelectual y hasta visual. De aquí se derivará la claridad, característica esencial al estilo. Trataremos de que nuestras ideas no choquen con l[…] destinatario y, necesariamente tienen enfrentarse a las d[…] usaremos de esa otra cua[…] tan necesaria en la vida c[…] el arte, la discreción. sugerir sin herir, demostrar sin agraviar la[…] dad del otro, para conven[…] descender a la injuria. Y, todos estos y muchos resortes psicológicos, pertamos la atención, cr[…] el interés, avivamos el d[…] movemos al lector a la […] obtendremos la respues[…] deseábamos.

Lo que nos propo[…] destacar es la presencia d[…] segundo personaje en la […] de la convivencia, sin el […] hay diálogo, ni hubiera […] drama. La vida no es m[…] ese choque de conflictos […]tereses entre los hombre[…] única manera de limar empleando el lubricante i[…] tuible de la discreció[…] ningún momento de la h[…] ha sido más necesa[…] diálogo, la verdadera prensión entre los seres pueblos porque pocas vec[…] sido más tensos y dramáti[…] conflictos y han alcanza[…] radio mayor. El diálog[…] tiene que ser universal y […] se hace tan difícil. El dra[…] entronizó Esquilo c[…] "segundo actor" llena […] cenario de nuestro cada d[…] complejo mundo -(ALA).

Piden a Ford que suspenda ayuda a la Junta chilena

WASHINGTON, 5 (AP).- La Asociación Americana de Salud Pública pidió hoy al Presidente Ford que suspenda la ayuda a Chile, y "aplique las sanciones diplomáticas y comerciales necesarias para restablecer la democracia en ese país".

En una carta a Ford, el presidente de la asociación, doctor Lorin Kerr, dice que existe en Chile un "reino de terror", que se persigue a funcionarios de salud reputados mundialmente y que hay una "decimación del servicio nacional chileno de salud".

Kerr señala que al apoyar al gobierno chileno, "estamos colaborando activamente al mantenimiento de un sistema contrario a nuestros principios y tradiciones".

Cartas similares fueron enviadas por la asociación al secretario de Estado, Henry Kissinger, y al presidente de la comisión de relaciones exteriores del senado, William Fulbright.

SILVANA

El reloj del Gana[…]

..Representantes […]
La Paz:
Joyería Luxor
Relojería Brasilia
Relojería La' Unive[…]
Relojería F. Buck […]
Ltda.
Joyería Lucy
Relojería La Prec[…]
Distribuidores […]
Bolivia:
HORACIO PEI[…]

prendas para bebés
B.V.D.®
ARTICULOS DEPORTIVOS

COMPRO TERRENO EN EL ALTO

De 1000 a 5000 metros cuadrados, dirigirse a Hugo Fernández-Jenaro Sanjinés 439 Teléfono 64529 Casilla 5174.

SERVICE

MAQUINAS ELECTRONICAS DE CALCULAR REPARAMOS

Unico servicio con técnicos altamente especializados y de gran experiencia en el exterior.

Edif. San Antonio Local 16 F. Guachalla esq. Ecuador
Teléfono 42935- Casilla 5227 La Paz-Bolivia

MINISTERIO DE DEFENSA NACIONAL

El día lunes 2 a hrs. 17:30 con la presencia del señor Ministro de Defensa Nacional, Gral. René D. Bernal Escalante, se procedió a clausurar el Curso-Seminario sobre Evaluación de Desastres, auspiciado por el Comité Permanente de Emergencia Nacional. El Curso estuvo bajo la dirección del Cnl. DAEM. Federico Paz Lora, con la cooperación del My. DIM. Victor López Peña, Sr. Carson Crocker y Sra. Rosario de España. Asistieron a dicho curso, los siguientes participantes: Dr. Oscar Gonzáles Lack; Ing. Luis Araoz Quiroga; Ing. Mario Zabala Casio; Sr. Mario Pradel Gonzales; Ing. Antonio Alvarez Quisbert; Sr. Arturo Mariscal Guzmán; Ing. Alfredo Loza Bravo; Sr. Gonzalo Daza Elio; Lic. Hugo Ramos Palacios; Ing. Carlos Montaño Gonzales; Tcnl. José F. Iaselli Flores; Tte. Antonio Castellón C.; Dr. Luis Suárez Guzmán; Ing. Antonio Málaga Farfán; Ing. Carlos Cassis Avichacia; Sr. Miguel Achá Sara; Arq. F. Javier Suárez Linares; Ing. Jaime Bustillos Villafán; Ing. Wálter Herrera Ríos; Lic. Jaime Jordán C.; Sbtte. Carlos Luján Chumacero; Sr. Eleuterio Beltrán; Srta. Visnhia Gutiérrez Soliz; Sr. Ricardo Velasquez Soliz y Gonzalo Rada A.

Los participantes que han obtenido su correspondiente diploma pertenecen a diferentes entidades como ser: Ministerio de Transportes; Ministerio de Salud; Ministerio de Defensa Nacional; Prefectura del Departamento; Alcaldía Municipal; Coneplan Cruz Roja Boliviana; Ministerio de Comercio e Industria; Alde; Ministerio de Urbanismo y Vivienda, etc.

El Curso-Seminario sobre evaluación de Desastres alcanzó un éxito completo, como se ha podido comprobar en la última fase de sus resultados. De esta manera se contará con elemento capacitado e idóneo en materia de evaluación de desastres.

La Paz, 5 de septiembre de 1974

DEPTO. DE RR.PP. DEL MINISTERIO DE DEFENSA NACIONAL

A LA OPINION PUBLICA EN GENERAL
DEFENSA AL PODER JUDICIAL

El personal subalterno dependiente de la Corte Superior del Distrito Judicial de La Paz, compuesto en su mayoría por estudiantes de la Facultad de Derecho, reunidos en magna asamblea y luego de un análisis exhaustivo de los últimos acontecimientos acaecidos a raíz de la campaña emprendida por el Acuerdo Prensa-Radio - Colegio de Abogados - Confederación de Profesionales; alarmados por la crisis de valores morales por los que atraviesa en su generalidad el país:

RESUELVE:

1º.- Exigir que la campaña prensa-radio, no se encuadre en un sensacionalismo negativo desprestigiando al Poder Judicial y más aún, a la Majestad de la Justicia; debiendo abocarse a la crítica noble y constructiva que tienda a dignificar la Justicia Boliviana.

2º.- Defender al Poder Judicial, pidiendo la plena vigencia de su independencia como Poder Regulador del Estado.

3º.- Dejar expresa constancia que en todo momento trabajamos por jerarquizar el Poder Judicial y para el logro del mismo pedimos se haga realidad la vigencia del escalafón previsto en la Ley de Organización Judicial.

La Paz, 5 de Septiembre de 1974

LA ASAMBLEA Y DIRECTIVA

PRONUNCIAMIENTO DEL COLEGIO DE JUECES DEL DISTRITO JUDICIAL DE LA PAZ

El Colegio de Jueces del Distrito Judicial de La Paz, con relación a la campaña publicitaria emprendida contra el Poder Judicial, se ve impelido a pronunciarse en los siguientes términos:

Primero.- Solidarizarse plenamente con las declaraciones emitidas por los señores Presidente de la Excelentísima Corte Suprema de Justicia de la Nación y Presidente de la Corte Superior del Distrito Judicial de La Paz, en resguardo de la independencia e institucionalidad del Poder Judicial, por cuanto tales declaraciones son el reflejo de la realidad.

Segundo.- Dejar establecido que es facultad privativa de la autoridad judicial citar y emplazar; consiguientemente, el insólito emplazamiento formulado públicamente al señor Presidente de la Corte Superior del Distrito, constituye un atentado contra la institucionalidad de este Poder e importa atribuirse potestad no autorizada por ley, convirtiéndose los emplazadores en organismo suprajurisdiccional.

La Paz, 5 de Septiembre de 1974.

(Fdo.).- Dr. Jaime Catacora Linares, PRESIDENTE; Dr. Edmundo E. Tellería, VICE PRESIDENTE; Dr. Javier Guachalla Rodríguez, Secretario General; Dr. Benedicto Mollinedo Saavedra, Secretario de Relaciones; Dra. Dora Villarroel de Lira, Secretaria de Hacienda y Dr. Enrique Fernholz Ruiz, Secretario de Actas.

LA DELEGACION DE "CEMA" DE ROBORE

Compuesta por los alumnos Adelino Barb[…] Benigno Gutiérrez y Victor Hugo Cuéllar, tenemos el […] honor de expresarles nuestro agradecimiento público […] Sr. Director de RADIO NUEVA AMERICA Dn. Ra[…] SALMON, por su desinteresada cooperación y el excele[…] guiamiento que nos ha brindado en los tramites para […] obtención de la RESOLUCION MINISTERIAL, otorga[…] por el Sr. Ministro de Educación y Cultura, que recono[…] a nuestro instituto BORIS BANZER PRADA como […] centro de estudios regular del año Académico vigent[…]

Constatando en forma personal y muy halagadora […] Dn. Raúl Salmón no solo es un hombre que simplifica […] labor a la información del acontecer y al mundo de las […]ticias, sino que es un baluarte que aporta en todos […] campos sin escatimar esfuerzos con toda su capaci[…] intelectual, física, moral y social demostrando que […] capaz de dar el todo a cambio de nada, sin más condic[…] que el de estar con el deber cumplido como ciudada[…] aportando de esta manera con un grano de arena en las […]versas exigencias que efectúan los distintos girones de […] Patria, incrementando en forma eficiente con el desarr[…] y progreso de nuestra querida BOLIVIA.

Así tambien hacemos expansivo nuestro agradecimie[…] a las autoridades Educacionales que han puesto de […] parte toda la comprensión y buena voluntad, dando luga[…] la efectividad de esta Resolución Ministerial que no solo […] en bien del pueblo Roborence, sino que es un incremen[…] capital intelectual para que después con el aporte de […] capacidad profesional sea mas beneficiada nuestra qu[…]da Patria y así con orgullo los bolivianos podremos d[…] que nuestra patria está engrandecida y renovada.

La Paz, 5 de septiembre de 1974.

Firma esta nota de agradecimiento los delegados […] CEMA de la localidad de Roboré.

MINISTERIO DE EDUCACION Y CULTURA

Dirección General de Educación

Dirección Nacional de Educación Urbana

COMUNICADO

La Dirección Nacional de Educación de Adultos, dando cumplimiento al Decreto Supremo Nº. 09177 de 14 de Abril de 1970, recuerda a los señores Directores de los establecimientos fiscales y privados de todos los niveles, la obligación que tienen todos los niños y jóvenes estudiantes, de contribuir con un cuaderno de 50 hojas con motivo del Día Internacional de la Alfabetización que se celebra el 8 de Septiembre de cada año.

Para tal efecto, se mandará oportunamente el rol de recojo de dichos materiales de los diferentes establecimientos.

La Paz, 5 de septiembre de 1974

Prof. Juan Murillo Santos, DIRECTOR NACIONAL DE ALFABETIZACION Y EDUCACION DE ADULTOS; Prof. José Romero Avila, DIRECTOR NACIONAL DE EDUCACION URBANA;

DEPARTAMENTO DE RELACIONES PUBLICAS Y PRENSA

YACIMIENTOS PETROLIFEROS FISCALES BOLIVIANOS
Licitación Pública Nº 220-74
COMPRA DE INMUEBLE

Se invita a las personas interesadas, a presentar propuestas para la venta de un inmueble en la ciudad de Sucre, para la construcción de nuevas Oficinas de YPFB, sobre las siguientes bases:

1.- Ubicación: Zona Central, preferible en esquina, en un perímetro no mayor a 200 Mts. de la Plaza Central 25 de Mayo.

2.- Superficie aproximada entre 600 y 1000 M2.

3.- Información: Adjuntar a la propuesta plano de ubicación con relación a la Plaza, plano del inmueble dimensionado con colindancias y fotocopias de títulos de propiedad.

4.- Requisitos: Las propuestas se presentarán en papel sellado, con timbres de ley por valor del 1 por diez mil sobre el monto de la oferta y Boleta de Garantía de $b. 50 más el 5 por mil sobre el precio propuesto, con validez de 30 días.

El interesado cuya propuesta sea aceptada, deberá presentar en […] plazo no mayor a 10 días, a partir […] la fecha que se le comunique la ace[…]tación de su oferta los siguientes d[…]cumentos:

- Certificado alodial expedido p[…] derechos reales.

- Certificado de pago de impuesto[…] al día, municipales y de la Renta.

A la no presentación de cualquier[…] de estos documentos, YPFB hará […]fectiva en su favor, la boleta de g[…]rantía de seriedad de propuesta.

5.- Fecha y lugar de presentaci[…] de oferta: las propuestas serán p[…]sentadas en sobre cerrado y lacrad[…] en la Oficina de Asesoría Jurídica […] YPFB, en la ciudad de Sucre, Re[…]nería Sucre Nº Mesa Verde, has[…] hrs, 12 del día 30 de octubre de 197[…]

Sucre 2, de septiembre de 1974

Ing. Rolando Prada Méndez
GERENTE GENERAL

Sociales

EUNIONES

El Embajador del Perú y la eñora de Bustamante ofrecen sta noche un banquete en su esidencia en honor del Ministro e Relaciones Exteriores y la eñora de Guzmán Soriano.

El Embajador de la epública Argentina, Eduardo alazar, ha cursado invitaciones ara la recepción que ofrece el róximo miércoles 11 en su resi- encia para despedir al Agrega- o Civil de esa representación iplomática, Juan Carlos ásquez.

La Segunda Secretaría y Cónsul de la Embajada Británica, Rowena Hopkins, ofrecerá un cóctel el próximo miércoles 11 a horas 19:30 para presentar al Primer Secretario de esa Embajada, señor Miles Green.

COMPROMISO

Se ha formalizado el compromiso matrimonial de la señorita Consuelo de la Rocha con el señor Luis Oscar Arraya Quiroga. La boda se realizará en breve.

Con la visita de estilo se ha formalizado el compromiso matrimonial del señor Milton Vargas Bonilla con la señorita Jeanette Chacón Ferreira.

NACIMIENTO

El hogar de los esposos Charles Glen Macdonald y Hazel Davis ha sido alegrado con el nacimiento de su primogénito.

Agenda Femenina

UNION DE MUJERES VOLUNTARIAS

El Directorio y socias de esta institución tendrán su reunión de trabajo esta tarde a horas 15 en el domicilio de la señora Esperanza de Argote, calle Andrés S. Muñoz No. 2555.

SEMINARIO NACIONAL DE LA MUJER JOVEN

Hoy se clausuran las deliberaciones de esta reunión que contó con los auspicios del Comité de Cooperación a la CIM y la Asociación Nacional de Guías Scouts.

CONIF

Ayer se realizó una sesión de Directorio de la Confederación Nacional de Instituciones Femeninas.

CENTRO FEMENINO DE SOPOCACHI ALTO

Esta tarde en su local de la calle Reseguín se reunen las socias y el Directorio del Centro Femenino y Cultural de Sopocachi Alto.

MANUALIDADES

A partir de la próxima semana se inician los cursos de accesorios de decoración en lana que dicta la señora Maribel de Terrazas. Estos comprenden cuatro tipos de alfombras y otros objetos que las señoras pueden realizar en sus ratos libres. Mayores informaciones en Av. 6 de Agosto 2376 y en el Tel. 82192 fuera de horas de oficina.

ASOCIACION DE DAMAS DIPLOMATICAS Y EXTRANJERAS

Las damas pertenecientes a esta institución se encuentran dedicadas a la preparación de su tradicional Kermesse Internacional que se realizará en la Casa Argentina el próximo mes de octubre.

EMBAJADA DE ISRAEL.-La fotografía muestra dos aspectos de la cena ofrecida por el Embajador de Israel y la señora de Iladas en honor del Rector de la UMSA y la señora de Siles Salinas. Asistieron a esta reunión personalidades diplomáticas e intelectuales.

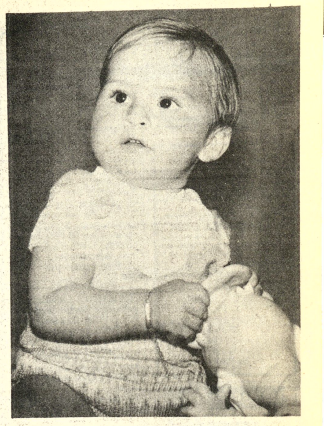

Alexito Aníbal Avalos F. cumple hoy su primer aniversario en la ciudad de Santa Cruz: con ese motivo sus padres Aníbal Avalos y la Sra. Mary F. de Avalos ofrecerán un té cotillón a sus pequeñas relaciones sociales.

Fallecimiento

En la paz del Señor ha dejado de existir el que en vida fué ejemplar esposo y abnegado padre:

Sr. LUIS ROJAS NINA

(Q.E.P.D.)

Catalina Quisbert de Rojas, esposa, Felix, Mateo, Rene, hijos, Macario, Fidel, Max y Victor Rojas, hermanos, Ramadias Nina de Rojas, madre, los tios primos, sobrinos y demás familiares ruegan a sus amistados y en forma especial al Sindicato de Carniceros se dignen asistir a la traslación de los restos mortales del extinto al Cementerio General el día de mañana sábado 7 del pte. a hs. cuatro de la tarde (16 p.m.)
El cortejo fúnebre partirá de la calle Nataniel Aguirre Nº 984
Será favor que comprometerá la gratitud de la familia doliente.
Servicios de Funeraria Valdivia. Graneros esq. Figueroa. Tels 23354-24290.

MISAS

José Gandarillas Diez Canseco, Mercedes C. vda. de Velasco, Julio G. vda. de Ocampo, Leonor G. vda. de Santa Cruz, y Sara G. de Tavera hermanos; Abel Tavera Trigo hermano político; primos, sobrinos, y demás deudos de la que en vida fue:

Sr.ta. Doña MARIA GANDARILLAS DIEZ CANSECO

(Q.E.P.D.)

Invitan a sus familiares, amigos y personas piadosas se dignen asistir a la misa, que recordando el primer mes de su llorado fallecimiento, mandarán oficiar el día sábado 9 del presente, a horas 12, y 15 p.m. en la Iglesia de San Agustín (Al lado de la Alcaldía) su asistencia a este acto de piedad cristiana comprometerá la gratitud de la familia doliente.

INVITACION RELIGIOSA

El esposo y la familia de la que en vida fue ejemplar esposa, abnegada hija, digna hermana y noble amiga

Dña. MARIA TERESA REYES CARVAJAL DE SILES

(Q.D.D.G.)

Invitan a sus parientes, amigos y personas piadosas, muy especialmente a la Promoción 1957 del Colegio Inglés Católico, a la Contraloría General y a los residentes padilleneses, se dignen asistir a la misa vespertina, que en sufragio del alma de la extinta y recordando los seis meses de su llorado fallecimiento, se mandará oficiar el día de mañana sábado 7 de Septiembre, a horas 18 p.m. en la Iglesia de La Merced. Su asistencia a este acto de piedad cristiana, comprometerá la eterna gratitud de la familia doliente.
El duelo se despide en la puerta del templo.

La Paz, Septiembre 6 de 1974

La familia de la que en vida fue ejemplar esposa y madre

Sra. ADELA GUARDIA DE THORSEN

(Q.E.P.D.)

Invita a sus parientes, amigos y personas piadosas, asistir a la misa que en sufragio de su alma y recordando el año de su sensible fallecimiento, mandará oficiar el día de mañana sábado 7 de septiembre a horas 12 a.m. en el Templo de los Padres Carmelitas (Av, 20 de Octubre).
La familia agradecerá su asistencia a este acto de piedad cristiana.

La familia de la que en vida fue

Señora ROSA ERGUETA DE OBLITAS

(Q.E.P.D.)

Invita a sus parientes, amigos y personas piadosas, a la misa que recordando el año de su sentido fallecimiento, hará celebrar el día de hoy viernes 6 a horas 19 (7 p.m.) en la Iglesia de María Auxiliadora. Avenida 16 de julio.
Su asistencia será reconocida por la familia doliente.

INVITACION RELIGIOSA

Armando Meriles Clofthar, esposo; Joaquín y Juan Meriles Perpic, hijos, Consuelo Pizarro de Meriles, hija política; Alicia, Jaime y Walter Meriles Pizarro, nietos; primos, sobrinos y demás familiares de la que en vida fué Señora

ALICIA PERPIC DE MERILES

(Q.E.P.D.)

Ruegan a sus parientes, amigos, personas piadosas y los residentes potosinos, se dignen asistir a la misa que en sufragio de su alma y recordando los diez años de su sensible fallecimiento se oficiará en la Catedral Metropolitana el día sábado 7 de septiembre a Hs. 10:30.

Favor que agradecerá la familia doliente

La Paz, Septiembre de 1974

INVITACION RELIGIOSA

Francisca Altamirano C., madre; y demás familia de:

CESAR VISCARRA ALTAMIRANO

Invitan a sus parientes, amigos, residentes de Santa Rosa (Beni), a la misa que recordando su aniversario natal y los ocho meses de su trágica desaparición en accidente aéreo TAM-52, se oficiará en la iglesia de la Merced", el día sábado 7 del pte. a horas 11:30.

La Paz, Septiembre de 1974

Agradecen su concurrencia

La Dirección y personal docente del Centro de Educación de Adultos "Mariscal Santa Cruz" de la que en vida fue meritola colega:

PROF. MENA ALCOCER vda. de RIVAS

(Q.E.P.D.)

Invitan a los familiares, Magisterio local y personas piadosas, se dignen asistir a la misa que recordando el tercer mes de su sensible fallecimiento se mandará a celebrar el día de hoy viernes 6 de septiembre a Horas 19 en la Basílica Menor de San Francisco.

Su asistencia será de gratitud eterna.

AGRADECIMIENTO E INVITACION

La familia del que en vida fué:

SR. DON JUAN DENEGRI SAENZ

(Q.E.P.D.)

Agradecen profundamente a todos sus parientes, amistades y personas que hicieron llegar sus sentimientos de pesar o invitan a la Misa que en sufragio de su alma y recordando los 8 días de su sentido fallecimiento mandan oficiar el día sábado 7 del presente a horas 6 p.m. en la Iglesia de San Juan de Dios (Calle Loayza).
Favor que agradecerá la familia doliente.

Fallecimiento

En la ciudad de San Francisco California EE.UU. dejo de existir, la que en vida fué:

Srta. SILVIA MACHICADO VELASCO

(Q.E.P.D.)

Alfredo Machicado y Rosa Velasco de Machicado, padres, Alejandro (ausente), Felix Nelly, Javier Hortencia, Yolanda (ausente) y Maria del Carmen Machicado Velasco, hermanos, Tula Espinoza, Rosmery Escobar, hermanas políticas, primos, sobrinos y demas familiares, ruegan a sus amistades personas piadosas, en forma especial a la Promoción 69 del Instituto Comercial INCOS, Colegio Anglo Americano, María Auxiliadora, Santa María Mazarello, residentes de Ilabaya, provincia Larecaja se dignen asistir a la Misa de cuerpo presente a horas 15 p.m. y a la traslación de los restos mortales de la extinta al Cementerio General a horas 16 p.m. (4 de la tarde) del día de hoy viernes 6. El cortejo fúnebre partirá de la Av. Ismael Vasquez Nº 218 (Club de Tenis Ferroviario) Favor que quedará eternamente agradecida por la familia doliente.

Servicios funeraria Aliaga Figueroa 773 Tels. 25676-64800

MISAS

AGRADECIMIENTO E INVITACION

Raúl, Elena y José Pérez Chávez hijos, Lucila y Rosario hijas políticas, Delia (ausente), Beatriz, Ernesto, Oscar, Rosalba, Roberto, Diana y José nietos, bisnietos, sobrinos y demás familia de la que en vida fue ejemplar y abnegada madre Señora.

Doña VICTORIA CHAVEZ vda. de PEREZ

(Q.E.P.D.)

Al tiempo de expresar su profundo agradecimiento a los parientes y amigos que hicieron llegar su condolencia, invitan a Uds, a la misa que en sufragio de su alma y recordando los ocho días de su llorado fallecimiento se mandará oficiar el día sábado 7 de los corrientes a Hrs. 12 p.m. en el Templo de la Merced.
Favor que comprometerá la eterna gratitud de la familia doliente.
El duelo se despide en la puerta del Templo.

La Paz, Septiembre de 1974

AGRADECIMIENTO E INVITACION

Daniel Aramayo, esposo; su hermana Prima Suárez, sus hijos Carlos, Leoncio, María Nela y demás familiares de la que en vida fue.

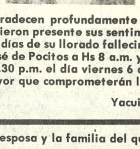

Señora Doña MODESTA HERRERA DE ARAMAYO

(Q.E.P.D.)

Agradecen profundamente a sus amistades y relaciones piadosas que hicieron presente sus sentimientos de pesar y les invitan a la misa de los 30 días de su llorado fallecimiento se llevarán a cabo en la Iglesia de San José de Pocitos a Hs 8 a.m. y en la Iglesia de San Pedro en Yacuiba a Hs. 18.30 p.m. el día viernes 6 de Septiembre.
Favor que comprometerán la gratitud de la familia doliente.

Yacuiba, Septiembre de 1974

La esposa y la familia del que en vida fue

Sr. Don THOMAS D. LONSDALE

Invitan a sus amistades y personas piadosas, se dignen asistir a la Misa que en sufragio de su alma y recordando el primer año de su fallecimiento que se celebrará el día de hoy viernes 6 a horas 12.00 en la Iglesia de los Padres Carmelitas (Sopocachi).
El duelo se despide por tarjeta.

AGRADECIMIENTO E INVITACION

Emma Ordoñez v. de Arzadum, esposa; Elba Arzadum Ordoñez, hija, Bertha Arzadum, Cristina A. de Villarroel (ausente), Elena A. de Martinez, hermanas; los hermanos políticos, sobrinos y demás familia del que en vida fue.

DON ALFONSO ARZADUM PRADA

BENEMERITO DE LA PATRIA

Q.E.P.D.

Agradecen profundamente a todas las Instituciones, especialmente al personal de Grace y Cía., Centro Nacional de Documentación Científica y Tecnológica, Socios del Club de La Paz, Beneméritos de la Patria, Centro Social del Apostolado (Casa Cuna), Señoras de Sopocachi Alto, Cursillos de Cristiandad, parientes y amigos que los acompañan en su dolor, participaron en la misa de cuerpo presente, acompañaron los restos e hicieron llegar sus ofrendas florales y los invitan a acudir a reunirse en oración con el Espíritu Santo alrededor del Sacrificio de Cristo en el Altar, para pedir al Padre, con la mediación de María Santísima, por la eterna salvación y descanso de su alma y la de todos los difuntos, el día sábado 7 de septiembre a Hrs 11.30 en el templo de la Parroquia del Carmen (RR.PP. Carmelitas) Av. 20 de Octubre, en el 7º día de su paso de este mundo a la eternidad.
Su asistencia será muy reconocida por la familia doliente.
El duelo se recibe por tarjeta.

Los hijos, la hermana, hijos políticos, nietos y demás familia de la que en vida fué nuestra adorada madre.

Sra. Dña. EVA MERUVIA v. de SANDOVAL

(Q.E.P.D.)

Ruegan a sus familiares y amigos asistir a la misa que recordando el 2do. Aniversario de su muerte harán celebrar en la Capilla del Colegio Inglés Católico el día de mañana Sábado 7 a Hs. 9.30 a.m.

Limites de la responsabilidad

Por MARCO A. ALMAZAN

El otro día, un vecino mio rompió a martillazos el aparato de radio de su hija, y acto seguido bailó un movido zapateado sobre los restos de bulbos, tornillos y alambres, en tanto que maldecía a Marconi y a toda la ascendencia materna del pobre inventor italiano.

Y digo "pobre" no en sentido peyorativo, ni mucho menos, sino simplemente, porque consideramos injusto el achacar los actuales berridos y estridencias, los seriales, las tabarras publicitarias, los concursos, los anuncios cantados y todas las demás calamidades con que nos agobia la radio contemporánea, al célebre físico de Griffone, que hace 77 años logró la primera comunicación inalámbrica entre dos puntos sobre el canal de Bristol (Inglaterra) a una distancia de 14 kilómetros. El invento de don Guglielmo, junto con otros que también logró, relacionados con la telegrafía sin hilos, como la antena, hicieron posible el desarrollo de la radiotelefonía y más tarde el de la televisión.

Ahora bien, ¿hasta qué punto es culpable Marconi de las trepidantes consecuencias que tuvieron sus inventos?

Porque seríamos injustos si dijesemos que por culpa de Marconi no podemos dormir la siesta, o que estamos a punto de volvernos locos al escuchar cien veces al día las canciones (?) de protesta de la melenuda juventud o la necedad aquella de que Eva María se fue buscando el sol en la playa, con su maleta de piel y su bikini de rayas. Como tampoco podemos felicitar efusivamente al señor Marconi por lo ameno bueno que tiene la radio contemporánea, o sean sus guapas y simpáticas locutoras...

Las locutoras de Radio son a Marconi lo que las reinas de belleza norteamericanas son a Colón. ¿Podríamos decir que Colón, al heber descubierto América, dio origen a estos impresionantes ejemplares femeninos? Desde luego que no. Don Cristóbal solamente abrió un camino que, después, entre muchos otros, también siguieron los puritanos ingleses, a bordo del "Mayflower", que a su vez abrieron un nuevo mundo para todos los irlandeses, alemanes, polacos, húngaros y judíos de Europa que quisieron emigrar, quienes con el tiempo y la excelente leche y mantequilla que producen en Estados Unidos, a su vez profujeron a una monumental Miss Wichita Falls, pelirroja de ojos verdes y de turbadores 90-60-90, o a una despampanante Mis Chatanooga Baby, morenaza de ojos celestes y similares circunferencias. Y quien habla de estas rorras norteamericanas, habla también de nuestras bellísimas criollas hispanoamericanas. Y de la señorita Elvira, empleada de Almacenes La Tómbola, no faltaba más.

Pero... ¿qué tiene que ver todas estas hermosuras del nuevo continente con Cristóbal Colón? ¿Podemos atribuir directamente la existencia de ellas a su descubrimiento? Desde luego que no. Como tampoco podemos achacar a don Cristóbal lo de Watergate, los cuartelazos sudamericanos o la existencia del Partido Revolucionario Institucional en México.

Por lo tanto, siguiendo esta peristina y lógica línea de pensamiento, podemos afirmar rotundamente que a Marconi no se le puede culpar de haber inventado la radio tal como la conocemos y padecemos en la actualidad, porque lo único que pretendía (lo sabemos de buena onda), era poder comunicarse con sus amigos y sus amigas sin tener que recurrir al correo, que ya desde entonces andaba de cabeza. Una carta de Roma a Pekín tardaba la barbaridad de 30 días en llegar, más o menos lo que ahora tarda una por entrega inmediata entre Miami y La Habana.

Uno echa sus hijos al mundo, y hace todo lo posible por darles lo mejor para que se conviertan en ciudadanos y ciudadanas de pro, pero desde luego no se puede ser responsable de todo lo que hagan estos crios cuando lleguen a la jumentud, perdón, quiero decir, a la adolescencia, y menos a la edad madura. No puede uno ser responsable ni de todo lo bueno, ni de todo lo malo. Como les ocurrió a Colón con América y a Marconi con la radio, unos engendros pueden convertirse en portentos, otros en elementos de gran utilidad, otros en mamarrachos y otros más en simples escandalosos, que se pongan a berrear en cualquier sitio y a cualquier hora, a todo volumen, sin ponerse a pensar si hay enfermos o si un honrado trabajador, acostado en el piso de arriba o en la casa de al lado, está tratando de dormir la siesta o de curarse una resaca, lo cual ha de ser mil veces más espantable, imagino yo.- (ALA).

PATRIA O ANARQUIA

(Viene de la página 3)

viene necesariamente la calma (la naturaleza se repone); cuando una persona enferma de gripe, la enfermedad sigue su curso hasta que declina, e insensato sería desear que "siempre" se haga crónica. Sostener la necesidad de enfermedades o revoluciones permanentes resulta un gran despropósito, y esto, aparte de ser una insensatez, no tendría mayor importancia, si tales ideas exaltadas no trajesen inquietud, anarquía, inseguridad y quiebra para gobernantes y gobernados- lo que ya constituye delito-, cosa en la que hay que pensar.

Si alguien, a título de buscar la superación del hombre, enseñara que lo ideal no es revestirse de serenidad y carácter para ver claramente los problemas que se le presenten, para luego estudiarlos con detención, método y responsabilidad, no imaginando ilusos milagros, sino que precisamente, para triunfar en la vida lo que se requiere es vivir agitado, violento, golpeando a enemigos y amigos, no durmiendo y colocando bajo la propia cama toda suerte de petardos, tal maestro hallaria mejor sitio en un manicomio que en una escuela u hogar.

Debemos preguntarnos, y no sin asombro: ¿Por qué no juzgamos de la misma manera - y desde luego con muchisima mayor razón?- a los teorizantes que con cien mil citas doctrinales de lo que es una revolución, postulan, sostienen y defienden la teoria de la revolución permanente, como si ésta debiera ser una realidad histórica, violentando para ello el acontecer social? Si en el caso del perturbado mental, que acabamos de poner como ejemplo, perdiendo la razón imagina que puede ordenar su vida y progresar espiritualmente convirtiéndose en un terrorista de si mismo y de su hogar, la solución resulta sencilla con sólo recluirlo en un manicomio, ¿sera posible hacer lo mismo con los millares de locos fanatizados a los cuales se adoctrina no sólo en clubes políticos y con la difusión de una vasta literatura corrosiva, sino también mediante conferencias y por todo medio de propaganda?

¿Qué le ocurre a la humanidad? ¿Se trata de la prédica de un suicidio colectivo en este siglo al que hemos considerado ya vacío de grandes ideales? ¿No vemos que el contagio de las ideas destructivas prende inclusive en personas de nobles sentimientos, pero carentes de formación filosófica, que acaban por convencerse de que el único medio de acabar con las injusticias sociales es anegar la tierra en petróleo y encenderle un fósforo, para provocar un incendio universal?

Reflexionemos sobre todo esto.

Un curso que dio en la tecla...

DACTILVEM

DACTILVEM LE OFRECE EL SISTEMA MAS AVANZADO Y PRACTICO PARA APRENDER DACTILOGRAFIA

ILVEM creó y desarrolló un curso moderno y dinámico, único en Bolivia, para aprender a escribir a máquina.

Ya en la primera clase usted memoriza el teclado, y en sólo 80 horas de capacitación usted es un dactilógrafo seguro y veloz. Decídase por DACTILVEM: En menos tiempo mejores resultados.

Le invitamos a visitar nuestra moderna sala de máquinas, sin compromiso. Inscripciones abiertas en Av. Mcal. Sta. Cruz 1322, octavo piso. Tel. 56749.

ILVEM

TECNICAS EDUCATIVAS DE AVANZADA

FUERZA REVOLUCIONARIA BARRIENTISTA

La F.R.B. en relación con su comunicado de ayer, deja establecido lo siguiente:

1º.- La F.R.B. apoya con firmeza al esfuerzo y generosidad con que el Presidente General Hugo Bánzer Suárez encara la unidad del pueblo boliviano.

2º.- La reformulación de las bases y métodos de la unidad nacionalista, que hemos planteado, no significa ruptura ni desahucio del F.P.N.

3º.- El postulado básico de la F.R.B. es la unidad del nacionalismo boliviano, no desconociendo para ello, el papel e importancia de cada uno de los partidos políticos que forman parte del F.P.N.

La Paz, 5 de septiembre de 1974

JEFE NACIONAL
SUB-JEFES NACIONALES
COMITE EJECUTIVO
CONSEJO SUPERIOR CONSULTIVO

ES CONFORME:
Eduardo S.Noda Pizarro
SECRETARIO GENERAL

Quiere Ud.! un rostro sin ESPINILLOS BARROS O ACNE?...

ACNESTROL es la solución!, que cuidará la belleza de su rostro.

Contra el ACNE y la SEBORREA

adquiera en su FARMACIA

Distribuidores Exclusivos para Bolivia "ANDIN LTDA." LaPaz tel 43084 casilla 6127

AVISOS ECONOMICOS

Revistas Libros

NUESTRA OFERTA SEMANAL:
REVOLLO -Histología
HAMILTON-BOYD- Embriología Humana
HUGHES - Urología Práctica
NYHUS-HARKINS- Hernia
MERTZ - Bioquímica
URANGA- IMAZ- Obstetricia
UZANDIZAGA - Manual de la Enfermera
PRIETO DIAZ- Biología Médica

GISBERT Y CIA. S.A.

Librería - Papelería- Editorial

Comercio 1270-80
Casilla 195
La Paz.

Profesores Academias

EXAMENES DE ASCENSO Para Policías, diferentes grados. Instituto "EVA PERON" Yanacocha 682. (5-9/51000).

DOY CLASES De inglés niños 6 a 10 años, teléfono 52742. (5-6/T).

CURSILLO DE MATEMATICA Elementos de Algebra y Trigonometría y fundamentos MAT 99 Curso gratuito y dictado por CATEDRATICOS UNIVERSITARIOS Informes teléfono 50730 Aspiazu 356. (6-8/51059).

Departamentos Habitaciones

CARVAJAL Yanacocha 448. Tel. 54862.- Departamento anticrético calle Santa Cruz, calle Corrales. Departamento Guzmán de Rojas, mixto (Sopocachi) Departamento calle Calama con tienda entrega inmediata anticrético. (6-7).

CARVAJAL Yanacocha 448. Departamentos alquiler, Sopocachi, entrega inmediata. Otros departamentos, distintas zonas. Juan de Vargas departamento anticrético entrega vacía. (6-7).

DEPARTAMENTO 3 dormitorios y dependencias o casa junta necesito anticrético, teléfono 21796. (6-8/51062).

DEPARTAMENTO Doy contrato mixto. Tumusla 425 próximo esquina Illampu. (6-8/51066).

CARVAJAL Yanacocha 448. Dos departamentos Sánchez Lima, tres dormitorios, dependencias alquiler. Departamento Juan de Vargas, dos dormitorios, teléfono, mixto. (5-6).

NECESITO Departamento dos dormitorios teléfono 83389 (R)

NECESITO Pequeño departamento en anticrético para dos hermanos estudiantes. Favor llamar de 12.30 a 13.30 y de 19 a 21 al teléfono 51053. (R)

CARVAJAL Yanacocha 448. Tel. 54862.- Departamento Sopocachi, calle Uría de la Oliva, mixto. Departamento Alonso de Mendoza, dos dormitorios, dependencias, anticrético 90.000. Departamento Casimiro Corrales, dos dormitorios, dependencias, anticrético 70.000. (5-6).

NECESITO Departamento pequeño. Pago hasta $b. 800.oo. Ref. Teléfono 63896 (R).

HABITACION Necesit una habitación en alquiler. Preferible en zona central. Ref. Evaristo Valle N° 158. Preguntar por Sra. Angélica (R).

NECESITO Pequeno departamento preferible en San Miguel Teléfono 27756 (R)

DEPARTAMENTO GRANDE Ofrezco $b. 2.400.oo Ref. Teléfono 21584 o calle Castro N° 1581 Buscar Sr. Escóbar. Preferible en horas de la noche (R).

..MATRIMONIO SOLO precisa departamento completo, llamar a teléfono 41366 o 42703 horas de oficina. (R)

Tiendas Kioscas

CARVAJAL Yanacocha 448. Tienda trastienda, Av. República, cerca Estación exclusivo negocio, alquiler. (5-6).

GRAN OCASION Instale cualquier negocio, alquile almacén magnífica ubicación San Miguel, Presidente Peñaranda 1042. (5-6/50996).

CARVAJAL Yanacocha 448. Tienda, calle Moxos, Tembladerani, anticrético 7.000. Tienda Zoilo Flores, anticrético 60.000 (5-6).

Restaurant Bares

CARVAJAL Yanacocha. Bar, Pensión calle Illimani, transfiere, 30.000. Tienda Av. Saavedra, amplia, anticrético 25.000. Bar Pensión, acreditado cerca Estación Central, transfiere. (5-6).

PENSION FAMILIAR Restaurant "ILLIMANI" recibe pensionistas. Atención de desayuno, almuerzo, cena y platos a la carta. Atendido por su propietaria. (R).

MONTECARLO Colombia 153 Ofrece criollísimos medios platos, almuerzo económico ocho pesos. (5-7/50994).

Casas

CARVAJAL Yanacocha 448. Tel. 54862.- Casas, departamentos, habitaciones, necesito colocación inmediata, no cobro comisión propietarios. (6-7).

CARVAJAL Yanacocha 448. Tel. 54862.- Vende casa tres departamentos, calle Grau entrega vacía, reconoce anticréticos, excelente ubicación. Casa calle Sajama, dos departamentos, vacía facilidades. Ocasión. (6-7).

CASA VACIA Vendo, Manzaneda entre Yanacocha y Sinosain, cuatro dormitorios, baño y demás dependencias, habitación y servicio servidumbre, garaje, lavandería. Ref.: Sinosain 1106 señora Vacaflor, teléfono 22634, (3-8/50956).

CARVAJAL Yanacocha 448. Tel. 54862.- Vende casas, Vicente Ochoa lugar comercial. Barrio Petrolero zona Tejar entrega vacía 110.000. Obrajes. dos departamentos nuevos por estrenar. vacía. (6-7).

SE VENDE CASA 4 dormitorios, dependencias completas, en esquina, inmediaciones Plaza España. Ref. 25572. (6-8/51061).

CARVAJAL Yanacocha 448. Vende casas, Villa Fátima Barrio Petrolero, un piso, patio. Calle Miguel Estenssoro - Bolivar, 8 habitaciones, 250.000. Sopocachi, calle Bedregal dos pisos. (5-6).

COMPRO Casita en el Santuario de Copacabana, Tel. 24043 o Casilla 577. (5-7/50992).

CARVAJAL Yanacocha 448. Casa vendo Ciudad Satélite entrega vacía, ocasión otras casas distintas zonas. (6-7).

CARVAJAL Yanacocha 448. Tel. 54862.- Vende casa calle Chirinos, cerca Plaza Uyuni, entrega vacía. (6-7).

CARVAJAL Yanacocha 448. Tel. 54862.- Vende casas, Obrajes, dos departamentos por estrenar. Almirante Grau tres departamentos, entrega vacía. Nataniel Aguirre, dos pisos, 90.000. (5-6).

..SE NECESITA CASA en anticrético en Santa Cruz. Por favor llamar: 42543. (21-5/50390)

VENDO Casa y tiendas en Sopocachi bajo. Ref.: teléfonos: 51529-25738 (3-5/R.).

VENDO CASA Alto Sopocachi Méndez Pelayo N°. 7 final (Lado estanque agua) Piezas amplias, completamente nueva. Referencias misma casa o calle Alberto Ostria parada trufi N°. 5 callejón Sr. Antezana. (R).

ALQUILO CASA A persona honorable en Irpavi, 5 dormitorios, garaje, jardín. Dependencias teléfono 55806. (31-6/50867).

VENDEMOS CASA Miraflores, buena ubicación. Ref.: Pérez Velasco 775, Of. 5, teléfono 25025. (3-6/T).

URGENTE Vendo casita céntrica, precio de lote, Ref: Isaac Tamayo 795. (4-9/50985)

PAGO $b. 3.500.- alquiler por casita o departamento en Sopocachi bajo llamar teléfono 40159. (3-6/50896).

Propiedades Terrenos

CARVAJAL Yanacocha 448. Vende lotes Obrajes, Achumani, Villa Fátima, Copacabana, San Antonio, Calacoto, Seguencoma, Alto La Paz, calle Armaza distintas dimensiones, precios solicite datos. (6-7).

CARVAJAL Yanacocha 448. Vende lotes calle Lara, cerca Mercado Rodríguez 1.005 Mts. fraccionable cuatro lotes c/u. 222 Mts. excelente lugar. Lote con construcciones calle nueva Juan XXIII, entrando por la Illampu, ocasión. (6-7).

PERMUTO Una hectárea de terreno ubicado en El Alto La Paz con otra hectárea en Santa Cruz. Ref.: La Paz, Yanacocha N° 448. Of. 3. Santa Cruz - Camiri 32. (6-8/9509).

VENDO Una hectárea de terreno en El Alto La Paz. Ref. Yanacocha N° 448. Of. 3. Comercial La Eficiente. (6-8/9508).

CARVAJAL Yanacocha 448. Tel. 54862.- Vende lotes Bosque Bolognia 418 Mts.. Lote ciudad Cochabamba, Av. Blanco Galindo 900 Mts. excelente ubicación. (6-7).

CARVAJAL Yanacocha 448. Vende lotes, Villa Tunari 600 Mts. Cuatro lotes calle Lara cerca Mercado Rodríguez. Achumani, 300 Mts. (5-6).

VENDO TERRENOS Bolonia 800 mts.2 con casita 1.000 mts.2 Seguencoma 774 mts2., Calle Colón 144 mts. y 1.200 mts.2 Referencias Prolongación Loayza 876 (4-7/50987)

COMPRO TERRENO, en Irpavi, preferentemente primeras calles zona del cerro. Ref. teléfono 82848.

LOTE TERRENO Seguencoma VENDO OCASION. Ingavi 958 Teléfono 20364 (3-13/50608).

TERRENOS EN YUNGAS sobre carretera próximos a La Paz 1.000 hectáreas consolidadas, en venta, totalidad o parcelas. Teléfono 22868. (27-5/50499)

VENDO Terreno Alto Obrajes, Sector A y 2 Referencias 25025. (3-6/T).

VENDO LOTE SOPOCACHI Planos aprobados línea y nivel Edificio Asbún Nuevo. 1er. Piso. Of. 104. Teléfonos 55334 - 83982 (3-10/50962).

Muebles

VENDO Mostrador. Plaza Alexander N°. 160. (6-9/51070).

Ofertas especiales

PERMUTO Compresora de 500 libras por otra pequeña o en venta. Ref.: Calle Murillo esq. Almirante Grau 1290. (6/51068).

SE VENDE Acuario equipado con peces. Ref. Muñoz Cornejo 2851 (5-6/T).

PAPEL SABANA En resmas vendo. Ref. Tumusla 708 Esq. Av. Buenos Aires. (5-20/T).

SILLA DE RUEDAS USADA Compro urgente, teléfono 22828, La Paz. (5-6/50997).

ECONOMISTAS Auditores, abogados, administradores de empresas, estadísticas, contadores generales e investigadores privados se ofrecen. Reserva y seriedad. Visite PROGEEC Ltda. Galerías Luz. 3er. piso Of. 19 (R).

PIANO ANTIGUO Vendo, Muñoz Cornejo 2851. (6-7/51060).

OCASION Vendo plastificadora industrial. Ref. Calle Murillo esquina Almirante Grau 1290. (6/51067).

VENDO Maestranza completa con 8 máquinas. Referencias Prolongación Loaiza 876. (4-7/50987)

VENDO FIERRO, para construcciones, diferentes diámetros Larecaja 218, teléfono 64543. (R)

Técnicos

REPARAMOS Radios, T.V. Obrajes, teléfono 82033. (6-8/50995).

TECNICO EXTRANJERO Repara televisores a domicilio, teléfono 29576. (6-9/T).

REPARAMOS Refrigeradores, cocinas, lavadoras, toda marca, teléfono 60166. (5-10/51051).

CEPILLAMOS PISOS A máquina, teléfono 62267. (6-11/51069).

PASCUAL Pintor de interiores y exteriores, llamar al teléfono 62307. (5-10-X/T).

INSTALACIONES Reparaciones eléctricas Planos por aprobar Municipal Teléfono 26054. (1-5/T)

PINTOR Interiores, albañilería, refacciones. Teléfono 60208. (4-6/50977)

ELECTRICISTA Instalaciones, reparaciones, teléfono 41585. (4-7/50972)

PLOMERO Se hacen instalaciones y reparaciones, teléfono 54306. (4-5/50982)

REPARAMOS Radios, Televisores a Domicilio con garantía, teléfono 40226. (3-8/50967).

REPARAMOS TELEVISORES Y radios a DOMICILIO con Garantía, teléfono 62529 (3-5/T).

Empleados

SE NECESITA COSTURERA Lizardo Taborga 1738, Zona Tejar. (3-6/50954).

NECESITO EMPLEADA Con certificados Presentarse en Edificio Avenida 9°. piso oficina Bolivian Drug en horas de oficina (R).

SE PRECISA Un planchador con experiencia para Limpieza en seco. Ref. Colombia 948. (6-8/51063).

Máquinas

COMPRO Toda clase de muebles piano, radiola, radios, máquina coser, escribir, refrigerador, lavadoras, cocina alfombras artículos de casa. Teléfono 22730 (R)

COMPRO Máquinas de coser, escribir, radiola, refrigeradores, acordeones, bicicletas y joyas. Tel. 50572. (R).

MAQUINAS DE ESCRIBIR Vendo. Comercio 994, oficina 6. (4-5/50981)

Teléfonos

CARVAJAL Yanacocha 448. Tel. 54862.- Vende teléfono comercial 15.000 $b. opción transferencia oficina. Abogado calle Yanacocha. motivo viaje sólo por hoy. (6-7).

CARVAJAL Yanacocha 448. Teléfono comercial instalado calle Yanacocha venta, motivo viaje 17.000. Otros particulares, venta, alquiler, diferentes precios. (5-6).

ALQUILO TELEFONO Particular. Ref.: teléfono 52433. (5-6/51055).

Vehículos

TRANSPORTES "ROSS", embalaje y mudanzas, alquiler de vehículos, teléfono 57542. San Salvador 1214 esquina Jorge Sáenz. (9-9/IX/T.)

SE VENDE Automóvil Volswagen modelo 1967 en buenas condiciones. Ref.: teléfono 53629 en horas de oficina o 82803 después de Hs. 19. (6-8/T).

VENDO CAMION Internacional de 200 qq. R-194, tren delantero reforzado. Ref.: teléfono 54885. (6-12/51064).

VENDO Motores usados, Dodge, Ford, Rambler, parabrisas, cajas velocidad, alternadores, barras torsión, palieres, arranques, a precios de ocasión. Zoilo Flores 1284, (5-12/51053).

VENDO MOTO 125. Max Paredes 850. (5-7/50993).

Tocadiscos TV-Radios

LLEGARON de Philips International, tocadiscos a corriente y pilas, radios 4 bandas ideales para altiplano, valle, yungas, minas, grabadoras corriente y pilas. Almacenes Arteaga Comercio 897 esquina Jenaro Sanjinés. (6).

APARATO CUADRAFONICO 4 en 1 de 4 parlantes Tel. 21584 o calle Castro 1581 Sr. Escóbar. (r).

VENDO aparato Stereo, 4 en 1200 Wats Marca Silvania, parlantes con suspensión de aire. Ref. Tel. 41944 (r).

VENDO USADO Radio Zenith, pecera completa, estufa de garrafa, guitarra y juguetes varios. Sra. Naty, Pedro Salazar. 517. (4-7/50989)

Préstamos Dinero

CARVAJAL Yanacocha 448. Dinero desde 5.000 hasta 100.000. Dólares 500 hasta 10.000, joyas desde 1.000 adelante. (5-6).

Orquestas

- ORQUESTA "L.M."- Garantía y calidad. Teléfono 21141. (2-5/50899)

ORQUESTA "LOS PEQUENINOS" Orquesta electrónica, teléfono 50556 - 65343. (4-19/T)

ORQUESTA Para sus fiestas, teléfono 53220. (4-14/50987)

Varios

COCINAS PHILIPS INTERNATIONAL A gas, 4 hornillas y horno recibimos. Almacenes Arteaga, Comercio 897, esquina Jenaro Sanjinés. (6).

INGRESE hoy al Club TV Philips, llévese un televisor, siete sorteos (sorteados no pagan más) cuota inicial mínima. Almacenes Arteaga Comercio 897 esquina Jenaro Sanjinés. (6).

PIZARRA DECORATIVA Fachadas, pisos Caminos jardín colores para baños cocina. Sopocachi final. Víctor Sanjinés teléfono 43131. (6-8/51072).

OCASION VENDO Freezer o Conservadora 12 pies por 9.000 $b. Referencias Bolívar 1055. (6-7/51071).

BACHILLERES PROMOCION "74" Títulos de Bachiller en Humanidades-La Nacional. Colón esquina Ballivián. (6-7/51065).

TITULACION TREINTENARIA, Certificado Alodial. La Nacional. Colón esquina Ballivián. (6-7/51065).

BACHILLERES PROMOCION "74" Adelantamos certificados de notas para Título de Bachiller. La Nacional, Colón esquina Ballivián (6-7/51065).

LOCAL PARA BARRACA En alquiler necesito. Referencias teléfono 55429 ó casilla 5525, La Paz, (1°.-9/CVC)

TORTAS NOVIA Teléfono 20433. (5-9/51054).

Turcochipriot sector noroe

NICOSIA, 3 (AP).- Fuerzas turco-chipriotas virtualmente han ocupado otro sector del noroeste de Chipre, extendiendo la llamada línea Atila otros 20 kilómetros a través de la isla, según dijo hoy el dirigente turco-chipriota Rauf Denktash.

La ocupación de la nueva zona dio a las fuerzas turcas pleno dominio de la bahía de Morphou, por donde se exporta la producción de cobre de la isla.

Denktash, quien también e Vicepresidente de Chipre anunció que mañana reiniciar las reuniones con el Presidente Glafcos Clerides, líder de l comunidad griega, para discuti los apremiantes problemas c los 234.000 refugiados que hay e la isla.

Denktash no estaba segu si las fuerzas regulares turc habían avanzado al oeste Kokkina, pero dijo que l combatientes turco-chipriot "están en control de las área Los combatientes turc chipriotas son ahora parte

Cocineras Electricistas Venta de Ropa usada Viajes
Departamentos Muebles Radiotécnicos
Fotografía Restaurantes Moneda extranjera In
Talleres Sirvientas Anticrétic
Casas Traspasos

SU ANUNCIO SERA MAS EFECTIVO SI UTILIZA
EL AVISO ECONOMICO DE
PRESENCIA
Encargue su aviso telefónico desde su casa
Grandes premios mensuales

Libros Talleres Ofertas especiales Atención de Fiestas Cine en su casa Té
Terrenos Alquiler Autos Oficios Restaurantes - Bares Reparaciones a Domicilio Empl

HOY CINES TV

TELEVISION BOLIVIANA

'ROGRAMACION DEL DIA 'IERNES 6 DE SEPTIEMBRE 'E 1974

8.45 SUPER CAR
9.10 CERO UNO
9.24 PAPA LO SABE TODO
9.55 UN EXTRAÑO EN NUESTRAS VIDAS
0.25 DEPORTIVO 7
0.42 TELENOTICIOSO BOLIVIANO
1.12 COMBATE
2.08 SOMBRAS TENEBROSAS
2.33 CIERRE EMISION

IONJE CAMPERO Tel. 2-3333

latinée, tanda y noche UARENTA QUILATES latinée, 9.00 - 5.50 tanda y oche 11.00 - 6.00

'NIVERSO Tel. 42660

latinée, tanda y noche LEOPATRA JONES Matinée, lezzanine 9.- Platea 7.-- tanda y oche Mezzanine 11.- Platea 9.--

'ESLA Tel. 53803

latinée, tanda y noche LA 'ENGANZA DE ULZANA latinée 9.00 - 7.00 tanda y noche 1.00 - 9.00l

'RINCESA Tel. 51821

latinée, tanda y noche SECRE- 'OS DE LA COSA NOSTRA Prohibida menores de 18 años) latinée tanda y noche 6.00 - 5.00 4.00

DE AGOSTO Tel. 23829

latinée, tanda y noche EGUNDA SEMANA LADRON 'E CABALLOS, Actualidades lundiales Nº 32 matinée Platea .-- Mezzanine 9.-- Tanda y oche Platea 9.-- Mezzanine 11.--

ARIS Tel. 29704

latinée, tanda y noche CAN- IFLAS CONSERJE EN ONDOMINIO Matinée, tanda y oche 6.--

CALA Tel. 23535

latinée, tanda y noche ORRUPCION EN LA CARCEL oticioso: El Mundo al Instante latinée 7.00 y 9.00 tanda y noche 00 - 11.00

A PAZ Tel. 53842

latinée, tanda y noche TODOS USCAN AMOR con Anne Gre- .Prohibida para menores de 21 ños ingreso con carnet de lentidad.Noticioso El Mundo al istante Matinée, 7.00 - 9.00 anda y noche 9.00 - 11.00

IRAFLORES Tel. 53159

latinée tanda y noche dobles A CIUDADELA DE RO- INSON y MISION BATANGAS latinée, 5.-- tanda y noche 5.50

OLIVAR Tel. 25051

latinée, tanda y noche RENESI Una película de LFRED HITCHCOK en chnicolor.

EXICO Tel. 26867

atinée tanda y noche Doble EL ETICHE y SANTO CONTRA A HIJA DE FRANKESTEIN atinée 5.00 4.00 tanda y noche 50 4.50

OBEL Tel. 57387

atinée, tanda y noche SUPER ESTRENO EL GLADIADOR DE MESALINA Matinée, tanda y noche 7.00

EBRO Tel. 42939

Matinée, tanda y noche dobles DONDE ESTAN LOS CAÑONES y WANG YU, REY BOXEADOR Matinée, 5.- 4.- tanda y noche 5.50 - 4.50

CENTER Tel. 22026

Matinée doble LA BOXEADORA INFERNAL y LA BALADA DE DJANGO, tanda y noche doble CAUTIVA DE LA SELVA y CACERIA HUMANA, Matinée 4.10 - 3.60 Tanda y noche 5.20 y 4.10

ESMERALDA Tel. 52454

Matinée, tanda LA MAXIMA VELOCIDAD, ME ENAMORE SIN DARME CUENTA Noche doble ME ENAMORE SIN DARME CUENTA, VENDETA DE ESPIAS, Prohibida para menores de 21 años Matinée 5.-- tanda y noche 5.50

IMPERIO Tel.

Matinée, y tanda LA BATALLA DE ALEMANIA y SOLO SE VIVE DOS VECES Noche YO MUJER y SUECIA- INFIERNO y PARAISO

MADRID

Matinée tanda y noche: dobles JOE KIDD y EL ASILO DEL TERROR Matinée tanda y noche 4,50

BUSCH Tel. 53694

Matinée tanda y noche EL BOXEADOR DE SHANGHAI y VAMOS A SOÑAR CON EL AMOR

ABAROA Tel. 50252

Matinée, tanda y noche dobles SABATA VIENE A MATAR y CAÑONES PARA CORDOBA. Matinée Platea 5.- - 3.50 tanda y noche Platea 5.50 - 4.

MURILLO Tel. 52647

Matinée, tanda y noche estreno doble LA NAVAJA CHINA y VERTIGO PARA UN ASESINO, Matinée, 5.-- 3.50 tanda y noche 5.50 y 4.00.

VARIEDADES Tel. 24071

Matinée LA FURIA DE LOS SIETE MAGNIFICOS LIBERACION Tanda y noche LAS REINAS - LA FURIA DE LOS SIETE MAGNIFICOS (Con Lee Van Cleff) Matinée 5.-- 3.50 Tanda y noche 5.50 - 4.00

ILLIMANI Tel. 42755

Matinée, tanda y noche doble RUSLAN Y LUDMILA y MILLONARIO POR UNA PATA Matinée 2,50 tanda y noche 3.50.

16 DE JULIO Tel. 22191

Horario especial por largo metraje Primera función Hs. 15,15 Segunda función Hs. 19.00 La más grande obra teatral llevada ahora a la pantalla HELLO DOLLY y noticiero ESPEJO DE ALEMANIA con las finales del mundial de fútbol, precios 12.00- 15.00.

ROPA INTERIOR
B.V.D.®
PIJAMAS

Presidente de Panamá proclamó anoche la victoria de la "guerra del banano"

PANAMA, 5 (AP).- El general Omar Torrijos proclamó anoche la victoria de Panamá en la "guerra del banano" que sostuvo durante seis semanas contra la empresa norteamericana "United Brands" conocida anteriormente como "United Fruit".

Torrijos, jefe de la Guardia Nacional y líder del gobierno panameño declaró que "la compañía ha reanudado el corte y exportación del banano y en breve empezará a discutir con el gobierno la forma en que sus bienes deben pasar a la república de Panamá y las condiciones de su presencia en el país".

La Chiriqui Land Co., subsidiaria en Panamá de la United suspendió el 24 de julio el corte y la exportación de banano en abierta disputa contra el gobierno por la imposición de un nuevo impuesto de un dólar por caja de banano exportada.

La empresa exporta un promedio de 30 millones de cajas anuales principalmente al mercado de los Estados Unidos.

"La compañía garantiza el pago de los impuestos a indemnizaciones que corresponden al tesoro nacional", dijo Torrijos en su mensaje.

Agregó que "hará efectivo inmediatamente el pago de las prestaciones laborales de los obreros suspendidos, de los disminuidos en sus ingresos y de los afectados indirectamente por la suspensión de sus exportaciones".

Las instalaciones de la Chiriqui Land en Panamá están valuadas extraoficialmente en 100 millones de dólares.

El arreglo anunciado por Torrijos parece haberse logrado durante las pláticas que sostuvo con el presidente de la "United" Eli M. Black, en la isla Contadora, un famoso sitio del recreo cercano a Panamá.

No ha habido ningún comunicado de la empresa.

INVASION BIOLOGICA.- Nigel Dawenport y Michael Murphy son, en la película de suspenso ecológico "Phase IV", dos científicos que investigan una extraña invasión biológica que amenaza la supremacía del hombre sobre la Tierra.

EL OBISPO DE..

Viene de la página 3)

solidaridad a las hermanas franciscanas de Hallein, agradeciendo su obra, en el pasado y en el presente, a través de 40 años de labor eficaz y constructiva en favor de la niñez boliviana y cochabambina.

Repudia las acusaciones levantadas contra la Institución y sus personas, insuficientemente probadas. Quien haya seguido de cerca su labor no se dejará sorprender por tan arbitrarias afirmaciones.

Pide una investigación imparcial con intervención de Instituciones que no tengan prejuicio contra las religiosas en general. Y espera que las autoridades competentes restablezcan la justicia vulnerada, justicia que manda dar a cada cual lo que le corresponde y devolver la honra a quienes les ha sido indebidamente quitada.

Cochabamba, 27 de agosto de 1974

Armando Gutiérrez Granier
Obispo de Cochabamba.

PALABRAS CRUZADAS

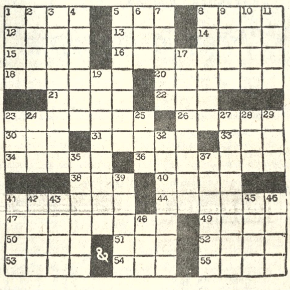

HORIZONTALES.: 1.- Madre; 5.- Dios musulmán; 8.- Proyecto; 12.- Segundo Califa; 13.- Del verbo tener; 14.- Boga; 15.- Durga, Diosa de la energía en la mitología india; 16.- Sonrientes; 18.- Descarga un golpe; 20.- Enferma; 21.- Mancha de color parado en el cutis (Inv); 22.- Terminación de participio; 23.- Causes artificiales; 26.- Mirarse (Inv.); 30.- Madera resinosa para alumbrar (Inv.); 31.- Categoría (Inv.); 33.- Nombre de consonante; 34.- Del verbo volar (Inv); 36.- Astuto, disimulado; 38.- Adverbio latino que sing. "así"; 40.-- Novecientos cuarenta y nueve, en núm. romanos; 41.- No abundante; 44.-- Caliza de granitos como huevos de pescado; 47.- Del verbo correr; 49.- Ciudad del Sur de Arabia; 50.- Relativo a los huesos (Fem.); 51.- De este modo; 52.- Aspid; 53.-- Del verbo ser; 54.-- Del verbo leer; 55.-- Antiguo pueblo de Germania (Inv.).

VERTICALES: 1.- Puerto árabe en el mar Rojo; 2.-- Quieres; 3.-- Perverso, malo. 4.- Intratable (Fem).- 5.- Agarres; 6.- Del verbo leer; 7.- Anhelo; 8.- Apresados; 9.- Trozo de madera para lumbre; 10.- Origen de los amonitas; 11.-- Cesta en que echan la pesca los pescadores; 17.- Décimoprimero; 19.- Del verbo televisar; 23.-- Del verbo caer; 24.-- Del verbo leer (Inv.); 25.- Yunque pequeño de plateros (Inv.) 27.- Existencia efectiva; 28.-- Fin, en inglés; 29.-- Mìro; 32.-- Esparta; 35.--.- Utilizaran; 37.-- Ave rapaz diurna; 39.-- Relativo al coro; 41.-- Sonidos reflejados; 42.- Adjetivo demostrativo (Inv).- ; 43.- Del verbo creer; 45.-- Arbol taxáceo siempre verde; 46.-- Venzo (Inv.)- 48.- Del verbo asar.

SOLUCION

V	O	C	E	R	O		H	E	L	E	N	A
A	S	A	R	A	S		I	D	O	N	E	O
R	A		R	E	O		L	E	S		C	V
A	R	I	E	S		V	A	N		A	T	A
D	E	A			S	E	R		A	T	A	D
O	S	C	U	L	O	S		C	L	A	R	O
			R	A	C	I	S	M	O			
T	E	M	E	R		C	A	L	Z	A	D	A
U	R	D	A		C	A	N			L	O	C
R	E	I		C	A	L		A	L	E	R	O
E	B		S	A	L		A	S	A		M	P
N	U	M	E	R	O		P	E	R	F	I	L
A	S	O	M	A	R		A	S	U	E	R	O

El Dr. Hernán Ayala Mercado en su condición de Presidente de la Excelentísima Corte Suprema de Justicia y el Ministro del Interior, Migración y Justicia, Cnl. DEMA. Juan Pereda Asbún, en representación de los Poderes Judicial y Ejecutivo respectivamente, de conformidad al parágrafo 2º del Art. 2º de la Constitución Política del Estado, ante comentarios y críticas vertidas en relación a anormalidades en la tramitación de causas en el Distrito Judicial de La Paz;

D E C L A R A N:

PRIMERO.- Haberse evidenciado la mala aplicación de normas legales y retardación de justicia en algunos juzgados del Distrito Judicial de La Paz, hechos que han determinado se adopten normas disciplinarias por el Poder Judicial a través de la Corte Suprema de Justicia.

Que estos hechos, en modo alguno, pueden involucrar a la totalidad de magistrados y jueces de La Paz y del resto de la República.

Por lo que, la Corte Suprema de Justicia, examinará exhaustivamente estos problemas a objeto de lograr la superación en la administración de justicia en la República.

SEGUNDO.- Que toda crítica constructiva resulta beneficiosa para remediar los males que puedan existir y existen, pero siempre y cuando ellas estén motivadas en la defensa de los altos intereses de la comunidad.
En consecuencia.

A C U E R D A N:

A tiempo de reconocer la independencia del Poder Judicial de la República, ambos Poderes se proponen lograr en forma coordinada soluciones integrales para garantizar una mejor administración de justicia y efectiva aplicación de la ley y de la nueva codificación.

La Paz, 5 de septiembre de 1974

Dr. Hernán Ayala Mercado
Presidente de la Excma. Corte Suprema de Justicia.

Cnl. DEMA. Juan Pereda Asbún
Ministro del Interior, Migración y Justicia.

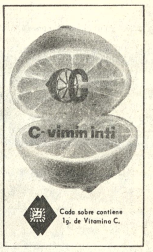

DISTRIBUIDORA
VISON MODAS LTDA.
Calle Yanacocha 319, La Paz (frente al Ministerio de Trabajo)
Rebaje el costo de la vida vendiendo
JABON DETERGENTE CONCENTRADO
INCA
LAVA MAS Y MEJOR
cada bolsa con 16 barras de jabón INCA en sólo $b. 26.40
y por la venta de 5 bolsas por vez a solo $b. 24.80 cada bolsa

DANIEL EL TRAVIESO

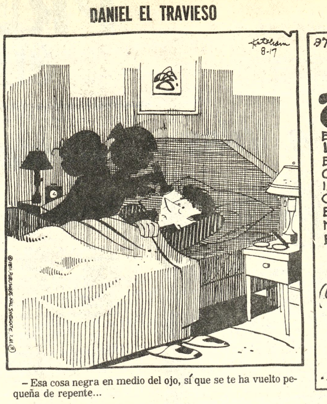

– Esa cosa negra en medio del ojo, sí que se te ha vuelto pequeña de repente...

DIVULGUELO

JUSTO Y FRANCO

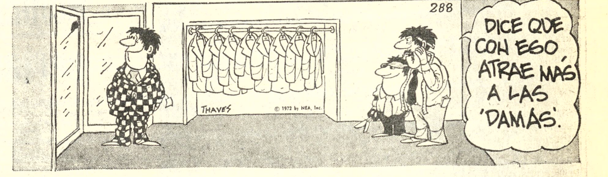

MARIA DE ORO

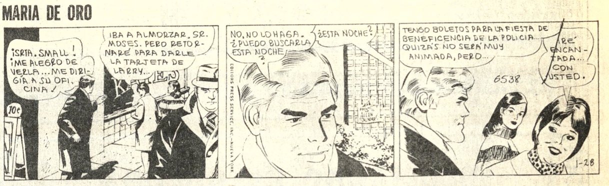

APARTAMENTO "G"

JEFF-COBB

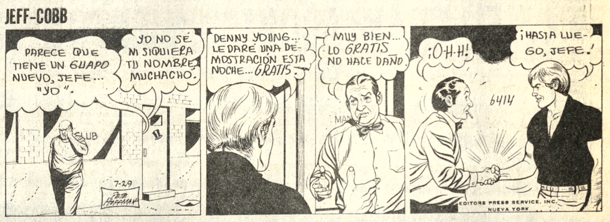

MARK TRAILL

PICA PIEDRA

ALFREDO

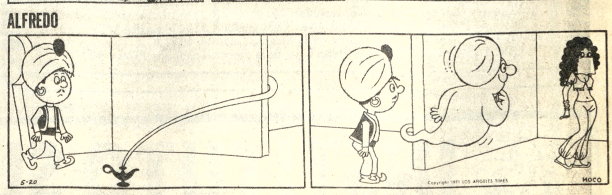

SPORTITO

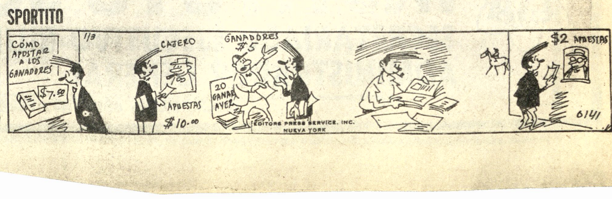

alumag.
ANTI-ACIDO
Cada tableta 45 Ctvs.
en todo el país.

PRESENCIA Deportes
La Paz, Bolivia, viernes 6 de septiembre de 1974

resfríos...gripes
ANTIGRIPAL COMPUESTO
cada tableta 60 Ctvs.
en todo el país.

Eliminación de Vilas

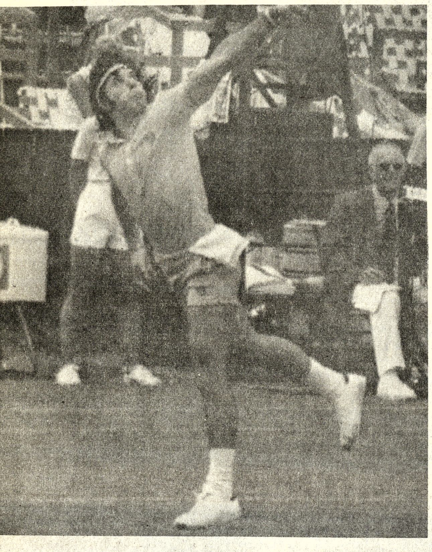

FOREST HILLS (AP).- Guillermo Vilas de Argentina, en acción durante su partido contra Arthur Ashe de EE.UU. que lo eliminó de la competencia por 5-7, 6-4, 6-4 y 7-5. Vilas está de retorno en Buenos Aires (RADIOFOTO AP PARA PRESENCIA).

Destacada actuación "atigrada" en Arica

PRESENCIA tuvo oportunidad de conversar --anoche-- telefónicamente con el periodista chileno Jorge Alfaro de la redacción deportiva de Radio "Arica". Alfaro manifestó que The Strongest causó verdadera sensación en ese puerto.

....La prensa y la radio de Arica elogian en forma unánime al plantel "atigrado" que pasó a la final del torneo cuadrangular internacional junto al campeón de la "Copa Chile", Colo Colo.

Strongest debutó ganando por 3 a 0 a la Selección de Arica, haciendo practicamente lo que quiso con el rival, de acuerdo al despacho de Jorge Alfaro. Strongest brindó un verdadero espectáculo y una notable técnica dijo nuestro informante. Los goles frente a Arica fueron marcados por Ortíz, Cañellos y Herrera.

Anoche debía jugarse la final entre The Strongest y Colo Colo. Cerca a las 20.30 --hora boliviana- - se dijo desde Arica que la afluencia de público al principal estadio era masiva en vista de que se anticipaba un buen espectáculo futbolístico.

The Strongest debe arribar a las 18 horas de hoy a esta capital luego de haber incursionado con éxito en canchas chilenas, donde --de acuerdo a los despachos-- el plantel causó magnífica impresión.

Nombraron veedores a certámenes nacionales

Tanto el Comité Olímpico Boliviano, así como el Comité Organizador de los VIII Juegos Bolivarianos a realizarse en 1977 en el país, designaron ayer a los veedores que se encargarán de controlar dos importantes torneos nacionales.

La misión de los veedores será la de verificar si en las diferentes pruebas los atletas logran alcanzar marcas mínimas a objeto de tomarlos en cuenta para futuras competencias de tipo internacional.

El veedor en el torneo nacional de atletismo que se inicia hoy en Cochabamba será el Prof. Emilio Sotomayor, Director Ejecutivo del Instituto Departamental de Deportes de ese departamento.

Para el certamen nacional de levantamiento de pesas que se efectuará en estos días en Oruro fue designado Julián Alvarado, miembro del Comité Olímpico Boliviano y del Organizador de los Bolivarianos.

De acuerdo a lo manifestado ayer a PRESENCIA se sabe que en los próximos días serán nombrados los veedores que supervigilarán tanto el certamen nacional de hipismo a realizarse este mes en Santa Cruz así como el torneo internacional de esgrima a efectuarse en Cochabamba con la participación de esgrimistas chilenos, nacionales y probablemente argentinos.

Los veedores posteriormente elevarán sus respectivos informes para que sean evaluados por el personal técnico de ambos comités.

Alcanzó éxito anoche Mesa Redonda en CPDB

Se reunirá nuevamente el jueves 12

..Tuvo éxito la primera Mesa Redonda que se efectuó anoche en el local del Círculo de Periodistas Deportivos de Bolivia, para enfocar el tema "Evaluación del torneo 1974 y sugerencias para el campeonato próximo".

Asistieron, el Presidente de la Federación Boliviana de Fútbol, Dr. Mauro Cuéllar, el Presidente de la AFLP, Coronel Julio Lara, y los representantes de los clubs Chaco Petrolero, Mariscal Santa Cruz, Always Ready y Municipal. Por Chaco, su Presidente el Sr. Marcos Orgaz, por Mariscal Santa Cruz el Mayor Serrano, por Always Ready el Sr. E. Tapia, y por Municipal el Sr. Teodoro Tudela. También estuvieron presentes jefes de organizaciones radiales y páginas deportivas, además de público oyente.

Todas las exposiciones coincidieron en admitir que el campeonato de 1974 fue un fracaso en los aspectos técnico, económico y organizativo. Se reconoció que el aumento del número de equipos fue negativo, incidiendo además en muchos casos en las recaudaciones que perciben los clubs. El Presidente de Chaco Petrolero Marcos Orgaz presentó una serie de sugerencias entre las que destacan: la formación de una comisión para el estudio de las posibles soluciones para el fútbol local, la regulación de sueldos por parte de los clubs, el plazo para que hasta fines de 1975 los clubs de Primera "A" cuenten con campos deportivos propios, ... tablecimiento de medi... ciplinarias para evi... propagación de los ju... díscolos e indiscipl... propiciar intercambio co... del interior en las fases fi... torneo y pedir una crític... prensa y la radio, que ... petuosa y constructiva. ... sugiere que el Minist... Educación declare al fú... teria obligatoria en los ... cursos del ciclo medio.

La mayoría de los dis... incidieron en el hecho de... factores que contribuye... tancamiento del fútbol s... de campos deportivos, ... contrataciones de jugad... tranjeros, descuido haci... visiones inferiores, f... suficiente apoyo del Go... fútbol, falta de escuelas d... falta de ajustes de convoc... mecanismos de control ... torneos, poca disciplina ... dores, excesivo número de ... para la escasa densidad ... blación, arbitrajes qu... mucho que desear.

El Presidente de la FB... Cuéllar afirmó que la ... integral sería la realizac... campeonato nacional úni... participación de 6 equipo... Paz, 4 de Cochabamba, 4 ... Cruz, 2 de Oruro, y 2 de Potosí.

Se resolvió reunir una ... Mesa Redonda el próximo ... horas 19 propugnando ... ticipación de los clubs q... tuvieron presentes en esta ... y luego formar una comis... que estudie y sugie... soluciones posibles ... próximo torneo de la AF...

.MESA REDONDA. Tres aspectos de la Mesa Redonda que efectuó anoche el CPDB en su local de la Avenida Mariscal Santa Cruz. Arriba, el Presidente de la AFLP en su exposición. Al centro cabecera de la mesa, y abajo: parte de la concurrencia. Se volverá a reunir el próximo jueves para tratar de buscar aportes positivos y conclusiones.

Trofeo "Marl... se jugará en ...

NUEVA YORK, ... Con la participación ... de Brasil, Colombia, ... de España y Estados ... disputará a partir de ... próximo en el área del ... primer campeonato an... Marlboro del Caribe.

El torneo, en el ... tervendrá la primera ... española, Manuel Sa... auspiciado por Marlbo... dotado de un premio ... dólares.

Vasco da Ga... ganó al O...

RIO DE JANEIR... Resultados de los par... séptima fecha del c... de fútbol del Estado ... bára jugados anoche: ... Gama 1 Campo G... Flamengo 2 Ol... Fluminense 1, Sao Cr...

Asciende a 443 mil fondo para el gran "Premio Nacional"

La Compañía Boliviana de Seguros contribuyó ayer con 5 mil pesos bolivianos pro fondo de la carrera nacional de automovilismo "Presidente Hugo Banzer Suárez" que se largará el 28 del presente.

Con el nuevo aporte el fondo global asciende ya a la suma de 443 mil pesos bolivianos y se espera que en las próximas horas se sobrepase la suma originalmente estipulada.

Cabe recordar que el pasado miércoles la Corporación Boliviana de Fomento contribuyó con la suma de 20 mil pesos bolivianos.

TROFEO A FABRILES

Por intermedio del Instituto Departamental de Deportes de Oruro la Secretaría General de Deportes de la Presidencia de la República entregará un trofeo ofrecido al campeón del torneo fabril de fútbol disputado recientemente en la ciudad de Pagador.

El mencionado trofeo será entregado el 6 del próximo mes al ganador de la mencionada competencia en este caso el equipo de "Hilanderías Hilbo". La entrega la efectuará Oscar Campuzano Valdez, director ejecutivo del Instituto Departamental de Deportes de Oruro.

Torneo de tenis en ciudad Oruro

ORURO, 5 (PRESENCIA).- El próximo fin de semana (sábado 7 y domingo 8), se disputará un importante cuadrangular de tenis en esta ciudad, en homenaje al 61 aniversario de la fundación del Oruro Tennis Club. Participarán jugadores seniors, juveniles, infantiles y damas de La Paz Tennis Club y Sucre Tennis Club de la ciudad del Norte, y Oruro Tennis Club y National Tennis Club, de esta capital.

Las cuatro instituciones han asegurado la participación de sus mejores valores en el referido certamen, varios de los cuales tienen experiencia internacional. El cuadrangular, reiniciará, además, la temporada de intercambio interdepartamental que tiene programado el decano del tenis orureño, a fin de promocionar a sus jóvenes valores.

CONDECORACION

El sábado 7, tendrá lugar el acto central del 61 aniversario del Oruro Tennis Club, con la realización de una Sesión de Honor, con aistencia de autoridades oficiales y deportivas del Departamento. En su transcurso, la Alcaldía Municipal, entregará al club, una condecoración en mérito a sus relevantes servicios y contribución al deporte orureño y nacional.

INDUSTRIA — COMERCIO — AGROPECUARIA — FORESTAL — ARTESANIA — SERVICIOS

HERMANOS DE BOLIVIA Y AMERICA, SANTA CRUZ LOS ESPERA CON LOS BRAZOS ABIERTOS PARA EL GRAN ACONTECIMIENTO DEL AÑO

IX FERIA EXPOSICION INTERNACIONAL

18 al 29 de Septiembre de 1974

* Concursos de bellezas. Grandes festivales artísticos nacionales e internacionales. Concurso Hípico Internacional. Festival de Música y Danza Autóctona del Oriente Boliviano.

BOLIVIA • ARGENTINA • COLOMBIA ESTADOS UNIDOS • JAPON • PERU BRASIL • ALEMANIA FEDERAL • CHILE PARAGUAY

Referencias: SANTA CRUZ: Comité de Exposiciones Ferias, calle Suárez de Figueroa 145, teléfono 24578, casilla 116.
Oficina "PANORAMA" calle Bolívar 188, teléfono 25347, casilla 323.
LA PAZ: Banco de Santa Cruz de la Sierra. Teléfono 51213
COCHABAMBA: Banco de Santa Cruz de la Sierra. Teléfonos 9930 y 9931.

INDUSTRIA — COMERCIO — AGROPECUARIA — FORESTAL — ARTESANIA — SERVICIOS

MOTOR

Compramos motores eléctricos de 5 a 20 caballos. Llamar teléfono 21311 a medio día y pasadas las 7 p.m.

Corredores de Cochabamba y La Paz actuarán en Alto Següencoma

Corredores de La Paz y Cochabamba tomarán parte en la competencia motociclística "Circuito Los Olivos", que se cumplirá el domingo en el circuito de Alto Següencoma.

Hasta ayer se habían inscrito los siguientes corredores:

1.- Vladimir Sarmiento de La Paz en la categoría especial. 2).- Adolfo Aracena, en Jawa, La Paz, en 250 y 175 cc; 3).- Ramiro Peredo de Cochabamba, en 175 cc y en la especial. 4).- José Luis Seleme de La Paz en 350 cc. 5).- Rufo Vega en 175.

Las inscripciones para este interesante circuito continuarán abiertas hasta el mediodía de mañana en la Comisión Deportiva Nacional, San Jorge. La revisión de las máquinas se cumplirá en horas de la tarde.

Este evento es el primero que se cumple en la presente temporada.

KERMESSE

La Junta de Vecinos de Alto Seguencoma, propiciará la realizac... interesante kermesse ... beneficos Se ... además, que la ... Argentina donó lindos ... igual que las firma... ciales, Ricacruz Ltd... Ltda. Skobol, Matías ...

Esta carre... Motociclismo es váli... ranking y se cumplirá... tegorías 175 cc, 250 c... Categoría Especial. ... cuenta también con ... la Secretaría Ge... Deportes.

GOLEADOR CRUCEÑO.- Santiago García, delantero de Guabirá, clasificado goleador del certamen cruceño de fútbol con 14 tantos. Es una de las promisorias nuevas figuras (FOTO PRESENCIA DE SANTA CRUZ).

Torneo mundial de fútbol

Havelange modificará sistema de selección

RIO DE JANEIRO, 4 (AP) - El nuevo Presidente de la Federación Internacional de Fútbol Asociación (FIFA), Joao Havelange, desea no sólo ampliar la copa mundial, sino modificar también el sistema de selección de los equipos.

En lugar de los tradicionales 16 finalistas, Havelange desea que el torneo tenga cuatro participantes más - pero seleccionados de manera diferente a lo anunciado durante su campaña para lograr la presidencia de la FIFA.

En una reunión celebrada aquí con David Bracuto, Presidente de la Asociación de Fútbol Argentino (AFA) y otros funcionarios, Havelange expresó su deseo de que en el próximo torneo mundial, señalado para 1978 en Argentina, participen 20 escuadras.

Según su idea, los primeros 16 del grupo serán seleccionados por el proceso normal de eliminación, pero los cuatro restantes se determinarán únicamente después de terminadas las eli... regulares.

La idea es dar ... tunidad a las lla... tencias tradicionale... que, por alguna ... eliminadas en sus g...

Según Havelange ... pediría que algun... equipos más fuer... fuera de la compete... ocurrió este año, con ... España, Hungría, ... Perú.

Havelange dijo ... equipos perdedores ... tegoría serían divid... tro grupos adicional... ganadores de esos g... ficarían para la fin...

Havelange dice q... sistema no afectará ... de las regione... desarrolladas en f... representantes ga... lugar en los ... eliminación rutinari...

Africa, Asia y ... Centroamérica tend... menos un represen... uno en la competenc...

ISA
INSTITUTO SUPERIOR AMERINDIA
SECRETARIADO EJECUTIVO BILINGUE   PROGRAMACION PARA COMPUTADOR
ADMINISTRADOR GENERAL   CONTADOR GENERAL   SECRETARIADO EJECUTIV
INSCRIPCIONES ABIERTAS - PLAZA DEL ESTUDIANTE - LANDAETA 221 - TELEFONO 52491